廣州民國日報

許可證審字第六十一號

社址廣州市光復中路七十九號

有線電掛號柒捌式伍 無線電掛號式肆捌〇伍

編輯部自動電話壹壹捌式〇 經理部自動電話壹〇陸柒伍

第拾肆年 第肆〇陸陸號

今日出紙肆大張零售小洋伍分

總理遺囑

余致力國民革命凡四十年其目的在求中國之自由平等積四十年之經驗深知欲達到此目的必須喚起民衆及聯合世界上以平等待我之民族共同奮鬥現在革命尚未成功凡我同志務須依照余所著建國方略建國大綱三民主義及第一次全國代表大會宣言繼續努力以求貫澈最近主張開國民會議及廢除不平等條約尤須於最短期間促其實現是所至囑

本報價目（郵費在內）

	本市	國內日本朝鮮	外洋	香港澳門
一月	一元二毫	一元四毫	四元五毫	三元
半年	六元二毫	七元八毫	二十六元	十八元
全年	十二元	十五元	五十二元	三十六元

今日新聞提要

德代表赴英參加會議（一張二版）

俄外長斥德和平建議（一張二版）

張羣有田昨三次談話（一張二版）

省執委會第八次會議（一張四版）

金聲南關 即日同影

法國革命前夜的大悲劇

樹革命文學的旗幟 開藝術創作的紀元 飛舞着壓迫的鐵鞭 怒吼起革命的狂潮 沸騰地壯士的熱血 發播了弱者的呻吟

●鐵石人見須下淚●草木無知也動情●

榮膺世界藝術科學院金質獎章的兩顆巨星

佛德烈馬殊●查里士羅頓

影業權威聯美公司革命文學鉅片

UNITED ARTISTS **孤星淚** UNITED ARTISTS

根據法國大文豪嚣俄代表作改編

餓火難捱，一門垂斃，而法網嚴密，十載酷刑，始慶更新有望，每憂戈儆之尋，亡命跋跡，驚魂欲斷，慈音遐邇，殘喘復延，建立事業，濟貧存孤，榮任長官之選，又逢警吏相逼，登庭自首，驅車逃生，蓋情意攸關，花能解語者也，比革命爆發，烽火四塞，所愛者情有他鍾，所仇者慙而自殺，塊然此身，形影相吊而已！

金聲戲院去年貢獻了埃及女皇！

金聲戲院今年再貢獻「孤星淚」！

無疑地為本年度最光榮的演出！

喝不完悽涼人生的苦杯！

人生究竟是為什麽的？「孤星淚」將替你打破了這謎悶！

此片票價應值三元以上 為求娛樂大衆化不加價

今日用先施白玫瑰香水播放香氣

片長十三大幕 欲窺全豹 敬請依時惠臨

加影三原彩色文學鉅著童話改編名貴短片 **渦提孩**

金聲今日下午五點三起 **公餘場** 影孤星淚

中華國貨公司鳴謝啓事

敝公司永漢北路新舖昨日舉行開幕典禮辱承軍政長官各界來賓賁臨參觀仰見關懷國貨獎掖工商之盛意惟因招待不周諸多簡慢於感幸之餘轉滋歉惶尚希垂諒謹此布謝伏希公鑒

譽滿藝壇 中國青年音樂大家 音樂會

三月廿一晚（星期六）在長堤青年會舉行 鋼琴家林聲翕聲樂家辛瑞芳主演

劵價分對號普通學生各種請先定座（三八二一）

陳宗海啓事

弟雖籍台山惟縣事向未聞問縣長章萃倫更未謀面現發見有台山公民代表譚患廷等攻擊章縣長之快郵代電涉及弟本人名字如非另有其人顯係奸人揑用誠恐外間誤會特此登報聲明（九一一九）

國語講習所招生

學額：五十名 畢業：四個月畢業 時間：逢星期一三五晚上課 費用：全期學費四元講義費一元報名時交清 報名：即日起在教育路本會秘書處報名 廣東省教育會啓（〇八一）

廣東軍校政深班招投服裝皮鞋

現定三月二十三日上午十時在新豐街自治訓練所開投服裝皮鞋一批有意投承者請到所取閱章程屆時到場競投可也（[illegible]）

廣東軍事政治學校佈告

本校此次招考第四期預科插班生業於本月十五日截止報名現定本月十九日起除例假日外每日上午八時至十二時下午一時至三時在大河飛機場空軍總醫院檢驗體格每日檢驗六十名依報名號數順序第一日（十九日）由第一號至第六十號第二日（廿日）由六十一號至第一百二十號餘照類推第六百以後之號數均在第十日一併舉行仰投考各生依時前往聽候檢驗特此通告（[illegible]）

廣州地方法院招投工程廣告

本院現招商承建辦公廳一座定本月廿八日下午二時在本院大禮堂開投規定押圖銀拾元押票銀伍百元如有志投承者可先期來院會計科繳押圖銀取閱章程圖則屆時備繳押票銀依章投承可也（[illegible]）

兩廣鹽運使公署通告

為通告事：照得省配各縣普通鹽店，配銷鹽斤，照章除向本署請領運鹽執照，及售鹽總表外，并應照所配鹽數，每包附領雙聯式售鹽分銷單一張，隨鹽轉發買客收執，其零沽鹽斤，則由鹽店填給零沽單，以憑查驗，而杜弊混，歷辦在案。惟查此項分銷單零沽單，沿用日久，其中所列用鹽期限以及填發繳銷各欵條，頗有應行修正之處、茲經本署將此項分銷單零沽單，從新改製，并將單內所列規條，署加修改，定期本年四月一日起，給發塡用；至雙聯式舊分銷單零沽單，并限截至新單給發之日（即四月一日起），一律停止鹽店行用，除將新單式樣，給用日期，通飭所屬局廠卡隊暨佈告各用戶醃戶商販人等一體知照及分行外，合亟通告，并檢發新分銷單式樣，暨申報書各一紙，仰省配各縣普通鹽店一體遵照，務於三月二十日起至三月三十日止，依照附發申報書塡明，將領存未用雙聯式售鹽分銷單，連同原領運照售鹽總表，一併送署查核登記，以憑換發三聯式新分銷單，依期分別填用繳驗，逾期不報，即作為無存舊分銷單之鹽店論，嗣後如被查出仍以舊單行用，定予嚴究不貸，慎毋延悞，至新零沽單式樣，經另令飭遵，并仰知照、

右通告仰省配各市縣普通鹽店准此

中華民國二十五年三月 日

女醫師潘芳芬 專醫難孕婦女

醫址太平北路二三九號（電話一六六六一）

潘芳芬女大醫師，醫學精深，久著聲譽，專長婦科，治愈婦科各種疾病，可使婦女正常孕育，乃婦科專家之女醫師也，特為介紹，俾欲求子者，知所問津焉。

國民政府西南政務委員 麥煥章介紹

眼耳鼻喉專科醫師陳汝檢啓事

賜教請移玉駕荷

診療所大南路一六六至一六八號 電話一五四九九 衛生局核驗一式號

本醫師專門眼耳鼻喉科將廿載於原有地址因狹窄或殘舊不適於用經本月廿四日將原有文德路及潮音街醫所概行收束遷大南路一六六至一六八號診療所照常診症親友

女醫師蘇儀貞

專醫婦女一切內病及小產月經遲延子宮位置異常月經困難等症兼有節制生育法及新舊看護學一書出售 海味街廿八號 兼授日文 早晨十時至夜間十時均可

廣東建設廳招投工程廣告

茲招商承築省道西路第一幹線高四三公路四會段木橋及涵洞工程定期三月二十一日下午二時在本廳二樓會客廳開投規定橋樑及涵洞押圖銀各一十元押票銀各五百元如有志投承者可先期來廳會計股繳押圖銀取閱章程圖則屆時備繳押票銀依章投承可也（[illegible]）

訃告

伍封翁朝徽先生之元配黃夫人即伍廳長廷颺等之母太夫人於民國二十五年二月十九日仙逝茲擇於三月二十六日即夏曆三月初四日家奠仝日領帖翌日扶柩返山恐訃未周特此登報奉

聞

廣西容縣黎村井田伍府治喪處啓

新華戲院本月廿六起映　提前定座

雷電華曠世結晶品

全部新派五彩

威廉德格里原著改編　浮華世界

本片原著，曾經全美國一百六十二所大學採用爲文藝教本，已譯成三十餘國文字，爲今世界文壇一致公認之世界百大巨著之一。

碧姬豔史 BECKY SHARP

寫十九世紀一奇女子

一個系出小家的伴舞女兒，她居然在禮義彬彬的倫敦交際社會中變作中心人物，在公侯將相的忘形追獵中大施奇技，牽動起從來沒有的情場上與政治上的波瀾。

譽滿全球艷麗紅星　馬利蓮合建絲(主演)

有生以來舉世渴望鉅作　三原色五彩藝術初誕品

新華

緊張萬狀恐怖異常威風巨片　手擎山岳—掃盪羣醜　拳開金石—勇敵萬夫

今天特映

精武大星　李察士　宏偉新作　雷電華武俠刺激珍品

三劍客女主角　馬葛嘉拉咸合演

精妙的槍法嫻熟的騎術刺激的場面

●單騎雙鎗彈無虛發，探龍潭入虎穴絕塞震威漠野獨霸！

●火坑鬥智途中血戰，縛大盜除羣凶豪客結交美人心傾！

蠻荒血花

肝膽乾坤風塵雙俠！●氍毹粉黛荊棘幽蘭！

威勢處如炙烘烈火！●溫柔處若馴服羔羊！

本片以礦山爲背景，充滿了英雄的本領，緋色的甜夢，緊醒的佈局，與尋常武俠片有天淵之別！

萬獸率演百戲雜陳　飛矯凌虛舞鞭動地　幕幕精彩場場熱鬧

但凡野獸，性必畏火，今立烈燄四射之火圈，驅使巨象背猛虎·雙雙穿過，至再至三，從容恬然，而馴獸者代代相傳認爲人力永不可能之夢想，果獲實現，僅此一幕，足值座賈有餘。

美高梅最近出版空前名畫

銀幕大功臣華爾斯比利最近與著名童角明星積奇谷巴最近合演野獸巨片

尋兒伏虎

威名浩蕩譽振四海　百獸完備　父子馬戲霸王

新華下期放映　危險緊張獸片之魁

光榮貢獻　南關戲院　足以自豪

今天五時正公餘場映

意亞風雲

派拉蒙攝影隊歷萬苦得來

第二次世界大戰的火藥庫，全球期待着的時事寫實榮譽貢獻！

全球視線的焦點！東非戰局的主角！

寧爲自由戰死　不作奴隸偷生

留心時事注意戰局及承認你自己是一個時代要員者不可不看！

片長一萬餘尺　絕非時事短片

省執委會八次會議

本年度歲入歲出概算書照編送財廳

中國國民黨廣東省第七屆執行委員會於昨(十八)日開第八次會議、出席委員林翼中、彭卓任、陸匡文、程辟金、李鶴齡、黃玉明、溫仲琦、主席彭卓任、一報告事項、(一)宣讀第七次會議錄、(二)准中央民訓部第一〇八三號公函、爲頒發全國人民團體總視察辦法、及其施行細則、希查照于文到十日內將所有人民團體狀況填報、幷搜集各種材料、以備視察員參考等由、(三)准籌建省市黨部委員會函送二十四年十一二月份及廿五年一月份收支數目報告表、請查照等由、(四)畧、討論事項、(一)常務委員提出、據會計股呈以、准廣東省財政廳預字第三六九〇號公函、爲請將廿五年度歲入歲出概算書、從速編送、以便彙編、等由、准此、現擬將本會及所屬各項經費照廿四年度預算編送、是否有當、請核示等情、候公決案、(決議)照辦、

發空防債券

由三廳草擬章則　積極籌備

省參議會日前以國勢嚴重、國難日亟、非注意鞏固國防、無以禦侮救亡、特於召開第四次常會時、決議發行空防公債、嗣將該案函送省府辦理後、交由民政財政建設三廳審查、由三廳將具審查意見、將防空公債名稱改爲防空債券、呈復省府察核、復經省府提出會議通過、關於發行此項債券、業已積極進行籌備、各項章則、現由省府決定交由民政財政建設三廳、先行草擬、由省府決定後、轉呈西南政務會核示、即飭令遵照施行、省府昨經函復省參議會查照、及令行民財建三廳遵照、日內即可由三廳會同商議起草防空債券章則、從速草竣、以便決定發行債券日期、

總部飭縣查報警衛隊狀況

製定表式分發填報

第一集團軍總司令部現爲明瞭各縣警衛隊常備隊後備隊一切狀況、以便隨時改善起見、特製定調查表式、令各縣長按時通報各警衛隊填報、其調查各項如下、(一)隊號駐紮地點、及現有官兵實在人數、(二)軍紀風紀能否維持、(三)內務衛生狀況、(四)槍械是否合用、(五)剿匪能力之強弱、(六)對於法令是否切實奉行、(七)官兵賞罰當否、(八)勤務分配是否適當、(九)官兵能否稱職、(十)有無虛報兵額、(十一)官兵之情感、(十二)官兵民衆間之情感、(十三)官兵有無協助人民辦理地方公益事業、(十四)士兵精神體質之強弱、(十五)其他、(十六)批評及改良意見、

中山中學首次校務會

未上課生限期回校　缺席教員改聘補充

省立中山中學昨(十八)日上午九時在該校會議廳開第一次校務會議、出席者計有陳校長濟棠、校務主任巫琦、教務主任梁明致、事務主任何春帆、訓育主任繆雨霖、列席者教育廳長黃麟書、該校秘書梁百年、主席陳濟棠、行禮如儀、查是日議案頗多、茲將其最重要之兩案錄下、(一)學生上課經已多日、尚有少數學生不請假不上課者、決議限本月廿五日到校上課、如不依期到校上課、即予嚴厲之處分、幷一面通知各該生家長督飭子弟到校上課、(二)關於各科不辭職不請假而又缺席之教職員決議分別聘請委任補充、辭職而又挽留不得之教員、亦一律改聘、至十二時許始行散會、記者於散會後、訪該校教務主任梁明致、叩詢一切、據稱如下、(一)今晨會議、先由各部主任報告上一週之工作繼討論各主任提出整理校務之計劃、陳兼校長爲使本校日臻于完善、將來確能成爲全省各學校之模範、擬組織一個設計委員會、聘請教育專家爲委員、藉資集思廣益、但此會之名稱及成立日期、現均尚未決定、(二)教務部本日下午三時半召集初中各班指導會議、討論以後關于管教問題、(三)本校尚無救國義勇軍一類之組織云、

軍訓廳嚴懲不受訓隊員

莊元哲被停職

軍訓辦公廳主任陳濟棠、林雲陔、以實施軍訓後、最近尚有請求免訓者、殊屬不合、現定嗣後請求免訓者、一律不准、昨分函各機關查照辦理、至曠訓隊員補操時間、除於上星期日開始舉行後、尚有一部份曠訓隊員、於本星期日須行補訓、如違不准參加畢業考試、該廳近查救濟院幹事莊元哲、久不受訓、有違功令、已將之停職處分、昨特分令各隊長轉飭各機關隊員知照、令云、現准廣州市社會局第六七四號公函開、案查前准貴辦公廳函、並抄送不到編隊隊員姓名表如何之處、希見復等由、當經分別查明于三月九日函復在案、茲據救濟院院長翁半玄呈稱、職院教養所幹事莊元哲久不受編軍訓、實屬有違功令、業經將其停職遺缺即以該所教員林宇庭升充遞遺教員缺即以周和補充、除分別令委並飭在石牌受編軍訓外、理合備文呈報察核轉報、仍候指令祇遵、實爲公便」、等情據此相應函達、希煩查照分別註銷加入、爲荷」、等由准此除分別註銷加入、及飭知該管隊部暨函復外、合行令仰該隊長即便轉飭所屬隊員、一體知照云云、

張之英誡所屬潔己奉公

束身自愛杜絕貪黷之企求　嚴禁賄賂不得向商人借貸

第一集團軍艦隊司令張之英昨訓令所屬潔己奉公、杜絕貪黷之企求、嚴禁賄賂、不得向商人借貸、原令云、爲令遵事、照得周官計吏有六、其本在廉、君子所戒者三、終之以得、蓋苟於財者必枉於法、濫於受者必易於求、欲期吏治之修明、端在臣心之清白、查本部年中因購置關係、以款項與商人來往者甚多、(如燃料修艦文具服裝武器儀器等商人)、此種涉及金錢之交易、最足引起貪黷之企求、雖我艦隊同袍、類能潔己奉公、束身自愛、然履霜堅冰、須防徽漸、瓜田李下、應避嫌疑、大抵機關職員之欲得商人賄賂者、往往先暗示以種種詞色、或故施以吹毛求疵之指摘、及苞苴一進、則荊棘悉平、商人乃得爲所欲爲、因便取利、其或初無求賂之意、商人爲牟利競爭起見、不惜餽贈銀物、以爲運動之資、苟所守之不堅、遂清操之被玷、凡茲弊竇、言之可羞、公家固受其損傷、人格更因而墮落、之英愛人以德、疾惡如仇、心所謂危、語何妨重、爲此通令仰所屬一體遵照、自後各職員不得向平時與本部有金錢交易之商人有所借貸、幷不得收受其任何餽贈、至經理人員、尤應加意檢點、對於一切有涉及賄賂嫌疑之事、嚴爲杜絕、勿授他人以口實、斯無空穴之來風、如同事中有發現上列各情弊、更宜本知無不言、言無不盡之義、小則加以箴規、大則速行檢舉、勿以事非關己、袖手不言、致失共除積弊之精神、而陷袍澤友朋於不義、庶幾互爲畏友、共濟同舟、使銅臭失其神通、爲叔世保持正氣、倘有簠簋不飭、黷貨無厭、不論寸縷之遺、或一文之取、察覺屬實、立付刑章、本司令命令之行、若風偃草、耳目所及、如影隨形、縱不恤夫四知、亦當凜茲三尺、書紳益緊、叔魚滅身、墨吏收場、可爲殷鑒、願各修省、勿作具文、切切此令、

× × ×

省府令四廳長輪流分赴各縣市視察縣市政

省府昨令民財建教四廳云、現奉國民政府西南政務委員會訓令開、查該省計劃舉辦各項地方要政、已閱三年、政令推行、各縣市長官、有無因循敷衍、當地人民、能否實收其益、亟應詳細檢查、整理改善、以期增加效率、茲定本年三四五六各月、爲三年來施政之整理及改善時期、仰該省政府分飭各廳長、務於期內、輪流親赴各縣市視察、督促各縣市長、將過去所行要政、關於公衆利害、切實興革、以收實効、而杜虛飾、仍將辦理經過情形、隨時轉報備案、是爲至要、此令、等因、奉此、自應遵辦、除分行各廳遵照辦理、幷令行廣州市政府遵照視察所屬機關、督促切實興革、暨呈復外、合行令仰該廳長、即便遵照辦理、幷將辦理經過情形、隨時具報、以憑核轉云云、

西南公司規劃中法線

省港省澳兩線亦經商得頭緒

中法航線、自交通部允交西南航空公司接辦後、西南公司經派定常委劉沛泉晉京商洽、劉現決於廿一日赴港搭船北上、將來該線通航時所定價目、擬於低中航公司原定二百六十元之數、至其航線決由龍州通至河內接駁由歐洲到河內之線、查由歐洲抵河內係每星期五日、故該公司將來每週亦預備以星期五日之廣龍線機飛往河內、翌日星期六則返往省再回廣州、

省港澳線

又查西南公司對省港澳航線、日前已派航機組長胡錦雅向港政府商洽完滿、現在只候郝督電英請示、俟批准後、即由西南公司派機試航、至省澳線亦經與澳門政府接商已有頭緒、待辦法決定後即通航、聞將來察度需要情形、擬每日往返二次、

廣贛航線

廣贛航線自該公司派員到韶關大庾贛州三處佈置後、最短期內、即可通航、但該公司爲展長航線、發展交通、現向交部及贛方面接洽、將該線駁通吉安南昌、

各機關請展限呈繳甄審表

日內開會決定

本省公務員甄別委員會、第二期甄別各縣市政府公務員、第三期甄別省市政府所屬各機關公務員、已定期本月底截止收受甄審表、關於第二期方面、各縣市均已具繳祇餘瓊崖區各縣、因途程較遠、尚未繳齊、其中有因手續未完備、發還更正者、亦已分別辦理、一俟補繳交到後、即可從事審查、是期工作、可如期辦竣、至第三期工作因較第一第二期繁重、各機關紛紛將職員甄審表具繳、省會公安局、及市政府所屬各機關、昨已將職員甄審表大批呈送省府辦理、省府日內即發交該會審查、其餘民財建教各廳、暨所屬各局處所機關、除有一部份、發會審查完竣、提出第五次委員會議通過呈送省府轉呈政委會核辦外、其餘亦已陸續呈繳交付審查、省府昨據各機關請求、以限期逼近、請准予通融緩繳、各委員特定日間召開第六次委員會議、提出討論決定、

三僑處章程

每月經費各六百元

廣東僑務委員會設立汕頭江門海口僑務處、其組織章程及經費預算表、業經省政府會議通過照准在案、茲探錄該組織章程及經費支出預算表如下、(第一條)廣東僑務委員會爲利便僑務進行起見、設立汕頭江門海口僑務處、(第二條)本處設主任一人、承廣東僑務委員會命、統理處內各項事務、(第三條)本處設科員二人、承主任命、辦理處內事項、(第四條)本處職掌如左、(一)文書印信事項、(二)收發繕校及管理卷宗事項、(三)會計庶務事項、(四)僑民出洋問話事項、(五)救濟失業歸國貧僑事項、(六)僑民出入口及各項之統計事項、(七)宣傳政府之設施及對于僑民之待遇事項、(八)防範僑民被騙及不合法之私招勞工出國事項、(九)調查各關卡對于僑民出入口待遇及保護僑民出入口防止舟車客店勒索事項、(十)處理歸僑糾紛事項、(十一)指導僑民報關納稅及代辦僑民所委託事項、(十二)監視關員或特稅人員檢查歸僑行李事項、(十三)指導僑民投資事項、(第五條)本處因事務之需要得酌用僱員、(第六條)本章程如有未盡妥善之處、呈由廣東僑務委員會訂正或修改之、(第七條)本章程經廣東僑務委員會通過呈請省政府公佈施行、附各僑務處每月經費支出預算表如下、開辦費各五百元、救濟費六百元、行政費薪俸工食四百五十元、辦公費一百五十元、各共支六百元、

德航空部長演說
德萊茵駐軍決定不撤退
謂德能自給自足對德制裁等於零

(十七日德國道德芒城電)哈丸斯息、航空部長兼普魯士總督戈林、今晚在此發表選舉演說、結論極爲扼要、德國軍隊、今日開入萊因河區域、自當常駐軍此地、始終不撤、德國一日存在、則吾人卽一日爲其主人翁、德國之事、非他人所能置喙、戈林首謂全世界對于吾人、決不能加以譴責、吾人所已爲者、是否有用爲之、決非任何人所得而判斷、至德國是否違反條約、則希特勒已以判定之責任、明告全國人民矣、戈林次稱述國社黨秉政後之治績、謂新式工廠、現已遍全國、國內化學技師、工作不輟、俾使德國以自給自足、無需仰給于外國原料品、縱使各國對德實施制裁、其效果必等于零、蓋吾人將遍歷窮鄉之地、勸告國民一致抵抗、屆時人民、咸知忠于國家 自不尚口腹之好 縱使酸辛之蘋菓、僅剩最後一枚、其味當亦不減于大塊牛肉也、他國今欲我自爲和平之表示、幷將萊因河駐軍撤退五營、須知希特勒業已提出建議、西歐締結廿五年互不侵犯條約、東歐方面亦與毗鄰諸國訂立互不侵犯條約、此較之僅爲表示和平、蓋已更進一步、無如彼方猶欲我國撤軍、試問此等可笑之要求、如何可與希特勒所提出之建議相提並論、此項建議、恐卽挽救歐洲和平之最後機會也、法國人民今亦知此等建議和平公正、未可非難、但有一國(指蘇聯)獨持異議、此何故歟、至是、戈林乃攻擊蘇聯、詞意激烈、與德國當局迭次所宣言、如出一轍、

阿否認議和
謂決作戰到底
阿救傷隊被炸

(十七日阿京電)路透息、今日此間發表公報、否認議和之說、並重申阿人作戰到底之決心、又謂亞齊白有迦拉戰士五千人、意人曾供以金錢與軍械、誘令叛亂、今已歸順阿王室、誓效忠、末稱上星期中、意飛機在南路陣線共擲卜炸彈千枚、但因以而死者僅三八、傷六八云、

(十七日台西電)路透息、今日此間接報駐於瓜蘭附近之阿國紅十救傷隊、爲意飛機轟毀、

(十八日羅馬電)路透息、意軍總司令拔道電稱、意機數架飛赴南線偵察、同時發見有阿飛機兩架、用樹葉草皮遮蓋、意機立卽施行轟燬、

(十八日哈拉爾電)與加登前線、旬餘發生大雨、不能作戰、現雨巳停止、意軍頗爲活動、日內意軍將開始向阿軍攻擊、

(十八日阿京電)法人在阿組織紅十字會救傷隊、今日出發與加登前線工作、未出發前、由法使及阿外長檢閱

日駐華大使
德川繼任說
有田調升確有此議

(十八日南京電)關於日大使有田調升日外相、及以見任日外務次官重光、或駐土大使德川、繼任駐華大使事、據外交界息、東京方面、確有此擬議、但尚未正式確定、

平晨報被迫改組

(十八日北平電)平晨報因環境被迫改組、此後論調、將稍改變、

綏蒙會
各代表齊集北平
將晉京向當局報告

(十八日北平電)沙王代表僧格林沁、阿王代表布林托克托胡、及巴王代表十八日上午七時由綏來平、下車後、卽謁潘王、詳譚一切、聞潘王日內偕各代表晉京、向當局報告綏境蒙政會成立經過、及蒙古近況、在京留週卽北返、潘王等携帶大批土產、晉京分贈各當局、以表敬意、又綏境蒙政會駐平辦事處長陳樹人、十八日同車抵平、籌備辦事處事宜、

及川抵平忙酬酢

(十八日北平電)及川定十九午由津來平、拜訪各當局、宋哲元卽日設宴爲及川洗塵、冀察政委高凌蔚亦定十九日由津來招待、及川定廿日晚答宴宋哲元、卽赴秦皇島轉滬、

京大風後驟寒
兩日相差卅二度
長江各鎭皆有風雪

(十八日南京電)京市十七日大風後、十八晨降雪歷數小時之久、氣候在冰點下、與十六日相差卅二度、

(十八日漢口電)漢十七日晚狂風、十八日降大雪、氣候如隆冬、

(十八日蕪湖電)十八日大雪、氣候復轉寒、皖農產物大受打擊、將成春荒、米糧來源稀少、市價將漲、

財部修正組織法
改設兩署六司

(十八日南京電)經立院法財兩委會聯席修正通過之財部組織法、重要內容如次、財部仍設關務稅務兩署、另設總務、賦稅、公債、國庫、錢幣等司、合爲六司、現行會計司裁撤、亦不改稱計紀司、另設會計處、由會計長主持、直接對國府主計處負責、以符會計獨立精神、關稅由收機關、將仍由總稅務司署辦理、鹽稅征收機關、則將現行之鹽務稽核總所改組爲鹽務總局、辦理全國鹽稅征收、及其他一切鹽務、幷兼管硝礦事務、該局設總辦會辦各一人、下設總務、稅務、產銷、稅警、經理五科、此外財部幷設一鹽務稅則委會、至各署司職掌與人員分配、均與現行法無甚出入、

湘川路分段興工

(十七日長沙電)湘川公路工程處處長余籍傳兼、副處長劉川厚、總工程師周鳳九、十六日在源陵同時就職、卽行分段興工、

湘黔路開始測勘

(十七日長沙電)湘黔鐵路線、現由該路工程局組織測量隊一隊、測勘隊三隊、分赴出發測勘、湘省府昨日分電沿途各縣府及駐軍團隊協助、

赤匪渡河後
綏德一帶已肅清
道路交通已恢復

(十七日西安電)據綏德電稱、自赤匪渡河後、所餘殘匪約三團等、盤踞綏東上下馬川一帶、經我軍派隊進擊、斃匪百餘名、綏德一帶殘匪已肅清、道路交通已恢復、靑省出產之羊毛、近因甯綏一帶交通不便、均改爲西蘭路東運、近日已過陝十三噸、尚有六百餘噸、由平涼起運中、

中央文化經濟
兩計劃委會開會

(十八日南京電)中央文化事業及國民經濟兩計劃委會、均於十八日下午三時分別開會、五時散會、文化會到陳果夫、張道藩、褚民誼、潘公展等、陳果夫主席、通過文化事業計劃綱要、修正研究會組織規程等案、經濟會到曾養甫、邵華、趙棣華、趙允義等、曾養甫主席、討論國民經濟建設綱要、及其他要案多件、

獨流鎭火災
被難者百八十八

(十八日天津電)獨流鎭火災、被難者十八日又發見十一名、其臨時逃脫不及而投河被淹死者尚多、實無從查考、總計五次遭難者 在一百八十八以上、目下尚有傷重危殆者十餘名、靜海縣長關席譽、已抵鎭辦理善後、

中懲會懲戒縣長

(十八日南京電)中央公懲會十八日發表懲戒案、(一)鄂黃梅縣長黃丹初、貪汚橫暴、違法病民、免職、並停用二年、(二)冀甯晉縣長鄒良驥、違法失職、庸懦瀆職、減月俸百分之十、期間六個月、

魯取締商號發鈔

(十八日南京電)魯省府前曾定有特許各縣商號發行紙幣辦法、財部以其與政府統一發行原則抵觸、咨請撤銷、現據復、已遵照取締、

政院通令
防浮報物價弊端

(十八日南京電)政院以近年來各機關購置物品、任意浪費、浮報物價弊端、特通令各長官應督飭所屬、對于物品購置、但期合于實用、切勿濫耗公帑、尤宜儘先購用國貨、撙節使用、對于經手人員及帳簿、須嚴密稽核、毋任浪報、並于處務規程中、詳定物品照樣購用手續、

政院通令
依法任用公務員

(十八日南京電)政院十八日通令各軍政機關、須依法任用公務員、原令云、現當銳意刷新政治之際、所有公務人員、自應認眞甄錄、嗣後各軍政機關任用職員、務須先行查明其經歷、凡曾因案撤革、依法停止任用、及跡近貪污、依法不得任用者、一概不應濫用、其有因罪曾經通緝者、更應認眞辦理、自經此次通令之後、若仍查有任用此等人員情事、該委任長官知法不守 責有攸歸、自應嚴予處分、除分令各部一體遵照、並轉飭所屬一體遵照、

侵我主權
日機飛內地偵察
政院電甘嚴加防範

(十七日蘭州電)政院以日機近來任意飛入內地偵察、侵我主權、事甚重大、特電甘省府、嗣後嚴加防範、以重國防、省府頃咨綏署二路總部、隨時防範、

鎳用途日益增擴
軍械汽車皆用

(十七日倫敦電)路透息、加拿大國際鎳業公司、今日發表年報、謂一九三五年鎳之產數超過從前紀錄、該公司純益二千六百零八萬七千元、比上年增七百六十萬元 鎳業發展之趨勢、于此可見、世界鎳產由該公司管理者 約佔百分之八十、除製造軍械必須外、上等純鋼之提煉、現亦用鎳甚多、約佔目前產量百分之五十、同時汽車業亦爲用鎳最多者之一、該報告書謂鎳之用途 較前爲廣、世界貿易起色時、則其消數當繼續增多云、

美總統籌撥鉅欵
供下年救濟事業用

(十七日華盛頓電)路透息、羅總統今日聲稱、渠將請國會籌撥十萬萬元以上之經費、供下屆財政年度救濟事業之用云、羅總統究將請款若干、未曾說明其確數、但聞在卄萬萬元以下、

時人行踪

朱慶瀾 (十八日京電)朱慶瀾十八日晨訪翁文灝、商春賑籌款辦法、定廿一日赴滬、籌發福果券事宜、

李蒸 (又電)平師校長李蒸赴無錫出席中國社教社理事會、事畢、十八日抵京、上午謁教王報告校務、二三日內返平、

何思源 (又電)魯教廳長何思源、十八日晨由濟抵京、上午謁教王報告該省教育、下午出席中央文化事業計劃委員會 定日內返濟、

王寵惠 魏道明 (十八日上海電)王寵惠魏道明廿一日可抵滬、

俄大使 (又電)俄大使鮑格莫洛夫、十九晚款宴各界領袖聯歡、

中島 (十八日北平電)日皇專使中島、先後飛遵縣古北口等地視察、十八晚九時一刻赴榆關、然後轉唐山灤縣視察駐軍、事畢回塘沽、廿三日搭長安丸返國、

周作民 (又電)金城銀行總理周作民、前來平視察平分行行務、頃因滬總行要公待理、十八日上午七時乘中英巨型機飛滬、

閻日領 (十八日福州電)日領中村丰一奉有田大使召、定十九日乘輪赴滬、

朱紹良 (十八日徐洲電)甘綏靖主任朱紹良、十八日午由京過徐西上、

國府命令

(十八日京電)國府十八日令、(一)任命韓復榘兼魯全省保安司令、此令、(二)劉驥、張貞、陳章甫、葉蓬、黃實、王孝表、李覺容任爲陸軍中將、此令、(三)黃思基任爲陸軍測量監、此令、(四)監院監委田炯錦呈辭、田准免本職、此令、(五)任命顧翊羣爲政院參事、此令、

總部籌備
春季祀關岳
本月廿二日上午五時
少校以上職員均參加

本月廿二日爲春祀關岳之期、第一集團軍總司令部已定於是日上午五時在德宣路芒果樹街九眼井舊關帝廟舉行春祀典禮、所有該部所屬各處各機關駐省各部隊少校以上各職員、於是日上午四時半齊集與祭、總部昨已通告遵照、依時齊集參加、以重祀典、

明珠戲院空前貢獻

昨日場場滿座 今日定券請早

◎殺得神號鬼哭天地震驚◎

戰地英魂

紅星 加利谷巴 法蘭曹通 七星合演

血戰惡戰

一枝機關槍制服十萬蠻兵！

一條美人計擒得三位壯士！

炸燬軍械庫 機槍托衝鋒 死命抗戰

"The LIVES OF A BENGAL LANCER"

下期放影馬加烈沙路雲女士得意之作香艷大名畫

神仙眷屬

不日放影海上戰爭與埃及女皇比美歷史古裝劇戰名畫

海上霸王

公用局招投工程

本局呈奉市政府核准加設交通崗位活動篷蓋二十具定期本年三月三十日下午二時在局招商開投承造有志承造者務須先行取閱章程圖式屆時到場競投可也 (二〇一)單

清遠峽山藏霞古洞啓事

本洞規例絕不設立緣部向外募捐前有人擬建藏霞下院自列多名分派緣部捐欵實易發生流弊茲經呈明淸遠縣政府准將前發緣部取銷如有交過欵項請各自向經手人取回是爲至要此佈 (二一二)單

廣州市公用局招商投承

修理省河南北過海電船辦事處第一〇四號一〇五號一〇七號電船三艘機件配件 廣告 本局省河南北過海電船辦事處第一〇四號一〇五號一〇七號電船三艘機件物料損壞業經呈奉市府核准招商投承有案茲定於本年三月廿四日下午三時在本局招商公開投承如有意承造該項工程者事前希到本局庶務處取閱修章程及投簡章屆時出價競投可也此佈 廣州市公用局啓 135單

公用局招投工程

本局決定將太平路一德路口多頭杜燈拆卸同時建築交通燈號皐台一座定期本年三月廿日下午二時在局招商開投承造有志承造者務須先行取閱章程圖式屆時競投可也 (二三一)單

公用局招商承造吊燈

現定期本年三月廿五日下午二時在局招商開投承造掛磁吊燈二百盞有志承造者務須先行取閱章程圖式屆時競投可也 (三一一)單

自來水管理處招投工程

現本處定期于三月二十六日下午二時在市府開投第二三期及東山新河浦等安裝共十五線街管工程如有意承辦者祈先到處取閱章程屆時投票可也此佈 (二一二)單

廣東通訊社重要啓事

近有同業在廣州市組織廣東新聞電訊社查該社與敝社絕無關係誠恐外間不察或將函件悞投特此聲明

社址南堤廣東省黨部內 電話11825 採訪股永漢北路271號二樓 電話11829

社論

全省水利會之籌設

嚮者吾粵，實際祇有水患，並無水利，所謂水利，不過紙上名詞云爾。數十年來任治水之事者，約分爲兩階段：自民三以前，各屬基圍公所任之，其缺點有三：(一)經費非有的欵，悉臨時募捐；(二)辦事人員，屬於鄉紳，鄉紳耳目，寄於老農，人才如此，功效可知；(三)經費與人才旣絀，而水工技術之設施，遂無可言；此爲第一階段。至民三以後，由治河委員會任之，以言人才，以言技術，洵軼於前矣，惟會內經費，年僅四十萬元，以四十萬元而統治全省河道，爲補苴罅漏，稍減水患，未嘗不能，若爲偉大之工程，實有所不逮；此爲第二階段。以此之故，曰言水利，而水利尚未見也。

近者有全省水利會之籌設，問其組織，則曰，會爲委員制，由省政府·總部軍墾處·中區綏靖署·治河委員會·民政廳·財政廳·建設廳·各派員一人任之也；問其事務，則曰，辦理農林水利也；夫爲農林水利而設，則其工作，超出於防水患外，而別爲一新途徑，冀舉嚮昔紙上名詞之水利，今後得見諸事實也。大抵欲利民者，無論其事維何，要以能因民之所利爲原則。水利一事，亦單簡，亦複雜，有彼鄉以爲利，此鄉以爲害者，有彼此同以爲利，而厚薄不均者，利之與害，則爭，厚之與薄，則又爭，故嘗有因築圍而訟，訟而纏至百數十年者，蓋人各於其鄉，安斯宅斯，其視田園，幾若第二生命，必不肯受他人所損，在情理上，固有然也。今興辦水利，對此宜熟察者一。凡建設事業，須具有真知灼見之識，及統籌兼顧之計，然後行而有效，若操切以圖，輕於嘗試，其不至徒勞無功者幾希；且他種事業，容或可嘗試，惟事關水利，萬不容嘗試者也，水哉水哉，不利則害，對此宜熟察者二。於斯二者而能熟察，則如何乃爲民所利，自了然可悉，卽因所利而利之，亦有其把握矣。

國際形勢頓呈佳象

德代表赴英參加國聯會議

英國竭力調停德法促成國際協調
法仍堅持須先譴責然後開始談判
英提議英法比合作維持國際安全

德已允參加國聯政院會議、首席代表里賓特羅甫、昨午抵倫敦、國際形勢、因此頓呈佳象、惟法仍堅持須先譴責德國、然後與之開始談判、俄代表李維諾夫、嚴詞痛斥德和平建議、英處德法間、竭力調停、德之應允參加會議、卽係由英保障、在相當期間、討論德之建議、聞英曾向法提出、英法比三國合作、恢復國際安全、將來德國亦可加入云、

(十八日柏林電)路透息、出席國聯政院會議之德代表里賓特羅甫與希特勒及德外長牛賴、會議竟日、商討德國在國聯會議應取之立場、里氏今日下午五時卽可抵倫敦、德人對政府決派人參加國聯會議、引以爲慰、但自希德勒重佔萊茵後、局面異常危險、一般人亦深覺國際嚴重、故對外報言論紀載、極爲注意、惟多未得眞確消息、因檢查嚴密云、

(十七日柏林電)哈瓦斯息、德國政府業已接受國聯行政院之邀請、允派代表赴英出席會議、代表團人選業已決定、以元首希特勒之親信前軍縮專使里賓特羅甫大使爲首席代表、率領團員廿人、於明日分乘特備飛機三架、由此首途、預計行程可於星期四抵達倫敦、下機於倫敦卡爾登旅館、該國重要人員、計有外交部英國事務司司長狄高甫洛、華爾斯、與施里登、外交部經濟司司長溫托、外交部評員施米德首席代表里賓特羅甫之發言人(專對報界發表談話)波丁格、

(十八日倫敦電)路透息、明日國聯行政院開會時、將對法比代表提出欲對德國派軍重佔萊因地非武裝區域及違反凡爾賽和約第四十二條之規定動議、請衆表決、於是德國將於國聯行政院前、陳述其本方之理由、

國際空氣頓形好轉

國聯對德國參加行政院會議之請、昨經德國接受後、空氣頓已有轉佳之象、惟基本問題、形無變動、蓋法國仍堅主張、須由國聯譴責德國後、方可與德國開始談判其和平建議也、法國所要求者三事、(一)將法俄互助協定提交海牙國際法庭、公斷其是否違反洛迦諾公約、(二)派國聯委員團前赴法德邊界各地、防在談判之際、發生邊界爭端、(三)德國担保法比兩國邊陲之安全、希特勒辦事專員里賓特羅甫將爲德國之總代表、今日可乘專機飛抵倫敦、德代表爲外交部政治科主任狄高甫、法律顧問華爾曼、外交部重要職員施里登施米德等、連秘書與譯員、共約十五人、德國之決議出席國聯行政院會議、乃英德兩國自昨日起、在柏林交換外交上文電之結果、德政府接國聯行政院覆文、內稱行政院在責不能處理希特勒所要求討論其和平建議事後、德外長牛頓特卽由駐倫敦英大使轉請英政府担保、將竭其能力、與有關係諸國、討論希特勒所提出依新基礎建設歐洲和平之建議、昨日下午、英外相艾登電覆德國此請、文曰、英政府現正且將繼續盡力、覓取目前困難獲和平與滿意解決之方法、英政府知希特勒所提出之建議、與其他有關係國所提出之任何建議、必須在適當時間討論之、惟德政府當體諒英政府在此階級中、未便給予任何更明白之担任云、艾登於交換外交文電之前、曾請駐倫敦德大使赫許、促請其本國政府儘速派代表出席國聯行政院會議、幷曾邀請該大使以旁聽員之資格、參與昨晚行政院秘密會議、該大使因未接德政府訓令、並未列席、德國允出席國聯行政院會議之覆文、適在法外長佛蘭亭比首相齊蘭力促立卽討論其動議之際到達、於是討論乃卽縮短、但佛蘭亭曾向會議聲明、無論如何、法比動議、須於明晨表決、蓋渠須於星期四正午返巴黎也、國聯行政院昨晚舉行秘密會議時、主席勃魯斯通告與會各代表、謂渠已促請德大使赫許轉懇其政府速派代表團至倫敦、俾得參加明日之會議云、

國聯政院公開會議

(十七日倫敦電)哈瓦斯息、國聯行政院秘密會議散會之後、卽於五時四十五分舉行公開會議、至七時廿分散會、當經決定于明日午後三時卅分、續開會議、茲將本日會議經過情形記載如下、主席澳洲代表勃魯斯先將德國二次覆文提出宣讀、其文曰、本月十六日來電、業已閱悉、敝國政府玆派里賓特羅甫大使爲代表、出席于行政院會議、俾得審查法比兩國所提出之問題、渠于星四午前卽可抵達倫敦矣云云、勃魯斯繼又宣稱、渠曾於本日午後邀請德駐英大使赫許、在里賓特羅甫未到達之前、先以觀察員資格、列席行政院會議、聞赫氏因尙須請命于本國政府、故已謝却、渠乃要求赫許、電催德國代表團迅速啓程、俾得參加行政院明日會議云、至是、土耳其外長魯舒第起立發言、謂國聯之任務不僅以仲裁爲限、尙宜担任排難解紛與保障安全者之職責、惟在此際、法比兩國猶未獲得滿足之前、調解辦法無從進行耳、蘇聯外委李維諾夫繼起發言、以熱烈語調、主張將國聯盟約所包含之原則付諸實施、智利代表愛德華最後致辭、謂法德兩國關于法俄互助公約之爭執、宜提交國際法庭、否則行政院將准法比兩國共同決議草案提付表決之時、智利卽不參加投票云、

洛迦諾公約會議

(十八日倫敦電)路透息、洛迦諾公約簽字國代表昨夜十時在外交部繼續集議、至今晨十二時卅分散會、今日午後十二時十五分、將再開會、參與此項會議者、爲英外相艾登、樞密院院長麥唐納、財相張伯倫、法外長佛蘭亭、意駐英大使格蘭第、比首相齊蘭、散會時、諸人笑容可掬、一般印象、以爲空氣已有進步、此次會議、聞進步尙佳、會議愼考慮三國代表團所擬之草案、三國將依此基礎、竭力製定一稗程序、以啓獲取西歐新解決之可能性、英人各界主張洛迦諾公約簽字國舉行會議之目的、僅爲製定此種程序、而非提出艱難與急切之建議於國聯或德國、辦理此案可分三部階段、(一)初步討論、(二)商安與德國談判之基礎、(三)正式開始談判、公約簽字國現所討論、尙未超過第一階段、關於談判基礎、尙須將三國現所提出之草案、歸成一共同草案、而獲同意、

(十七日倫敦電)哈瓦斯息、洛迦諾公約各簽字國(德國除外)頃于今晚十時、在外部舉行會議、主席英外相艾登、出席者駐英意使格蘭第、比國總理齊蘭、法外長佛蘭亭、暨英樞密大臣麥唐納、掌璽大臣哈立法克利、財相張伯倫等六人、

英建議英法比合作

(十七日倫敦電)哈瓦斯息、頃悉英外相艾登、曾于今晨以英國建議案一件、提交法外長佛蘭亭、與比總理齊蘭、此項建議案、其目的在保証英法比三國之合作、其實行之步驟有二、(一)德國違反條約、致使國際局勢感受危險、三國合作、其旨卽在恢復國際安全局勢、(二)一俟國際局勢回復安全之後、英國卽免援助法比兩國、對萊因河方面現行界線、永負保障之責、此項三國協定、將來德國亦可加入云、

日外交政策基點

日僞不分離

充實駐「滿」軍力 調整俄華關係

(十八日上海電)政府宣布政策、聲明對外交方針、其重要之點、在以日僞不可分離之關係爲基本、發揚東亞安定勢力之實績、根據日「滿」議定書精神、充實駐「滿」軍力、與「滿」協力排除外部壓迫、同時調整蘇華外交關係、對蘇解決國境軍撤退、與國境紛爭、對華闡實現三原則、英美在東亞爲政治或經濟活動時、必要獲日諒解、以此爲中心、與英美調整國交關係、軍部現以嚴重態度、監視新內閣政綱之實施、現內閣之難關、在實施財政政策、財界靜觀政策具體實行、(十八日東京電)同盟社息、據陸軍意見、廣田內閣雖揭整然氣象之政綱、然要在實行、政府一旦聲明政綱、須在政治百般實現革新的施政、陸軍當此嚴重態度、目視其具體化之經過、因此如有必要、隨時鞭撻政府、督促採取積極方針、海軍方面、在爲政綱中最先要求實現者、爲國防之充實與強化、而關於其所要經費、已經計入追加預算中、日本自十二年度起、入無條約的狀態、並開始建造新主力艦、以代替艦、故預算膨脹、不可避免、其次、國民生活之安定與提高、亦係庶政中之急務、政府須于最短期間中、實現此計畫云、

三一八紀念

各地舉行紀念會

(十八日福州電)十八日爲「三一八」紀念、全市下半旗、省黨部長召集全市黨員及各界代表、舉行紀念會、由張策安出席報告紀念意義、

(十八日南京電)京市黨部十八晨九時、召各界代表、舉行三一八紀念會、到七百餘人、周復主席、並報告慘案經過紀念意義、十時許散會、

(十八日上海電)市黨部十八日晨十時召開三一八紀念大會、到各界代表百餘人、

(十八日蕪湖電)蕪各界及二一師特黨部、十八日晨分別舉行北平民衆革命紀念會、並派員分赴各校演講、散發告國人書、

(十八日開封電)汴各代表十八日晨九時在縣黨部舉行(三一八)紀念會、到五百餘人、杜松延主席、李培基等講演、至十時半散會、

(十八日漢口電)鄂省黨部于上午十時召集省會各界代表開三一八紀念會、到數百人、由劉鳴臯主席、並報告紀念意義、又漢市黨部亦同時召集漢市各界代表舉行紀念、由謝承炳主席並報告、

(十八日北平電)今日爲三一八十週年紀念日、平市各校學生均舉行簡單儀式、並有一部赴西郊圓明園各被難者墓前、獻花致祭、

(十八日天津電)三一八紀念、此間各學校均照常上課、無集會儀式、軍警機關加緊戒備、幸無意外、

張羣有田三次談話

雙方各闡明立場

第四次談話將有進一步商洽
並將調蔣交換調整關係意見

(十八日南京電)日大使有田、十八日下午二時半、再到我外部訪晤張外長、作第三次談話、繼續交換關於調整中日關係意見、談話時間仍爲三小時、至五時半、有田始辭出、返回使館、八時赴蔣內長晚宴、定十九日下午、仍到外部與張外長作第四次晤談、十九日晚赴陳海長歡宴、廿日晨謁蔣院長辭行、並擬署作關於交換調整中日關係意見之談話、廿日晚乘夜車赴滬、聽取該國駐粵閩津濟各地總領事報告、廿三日由滬乘滬平通車、北上赴平津、與多田等晤面然後轉道返國、駐京日使館十八日通知外部交際科、謂有田大使定廿日晚離京、轉道返國、不復回任、請照向例掛車、聞外部交際科、刻已向鐵部接洽辦理、至張外長與有田十八日談話內容、據記者探悉、係由有田首先發言、詳述其對調整中日關係意見、張外長於其暢述意見後、亦作坦白之答解、頗爲詳盡、故歷三小時之久、有田返回使館後、對往訪記者表示、渠與張外長晤談、仍係以極友誼之方式、依本人立場、詳細解釋日政府對調整中日關係之意見、十九日仍繼續晤談、俟談畢後、外部與日使館均將有聲明書發表、說明晤談四日之經過、按有田係上月廿六日來華負調整中日關係使命、到滬稍息、於本月四日晉京、遞國書、卽留住南京、近因卽將返國担任外相之職、自當開始與我外長談話、交換關於調整中日關係之意見、至今已晤談三次、十六日第一次晤談、係泛論世界大勢及東亞近情、並畧述中日彼此立場與相互關係、十七日第二次晤談、由我張外長就中國立場、說明其調整中日關係之見解、十八日第三次晤談、乃有田依其本人立場、詳述日政府對調整中日關係之意見、十九日第四次晤談、或將作進一步之商洽、惟此次雙方談話、僅各就其本國立場、說明調整中日關係之意見而已、故不致有何具體之結論、

國大組織法

初編起草已完成 選舉法尙待續議

(十八日南京電)立院起草國民大會組織法及代表選舉法兩案、初稿委員吳右昌等五人、十八日下午在院繼續開會、結果已將國大組織法初稿起草完成、至國大代表選舉法初稿、尙待十九日開會續議、關於各種代表名額支配選舉區域劃分等問題、各起草委員均主愼重規定、因中央旣決定代表名額支配區域、選舉以人口爲比例、職業選舉以各職業團體人數及事業範圍爲標準、則對於現有人口與職業團體統計、尤有精密研究必要、惟調查統計關係複雜、決非短期內所可竣事、故各委擬將各種代表名額及選舉區域劃分等問題、均另以附表規定、現僅將國大代表選舉法條文起草、俾應需要、

松井返日本

日考察團卽入京

(十八日上海電)日松井大將、十八日晨九時、乘長崎丸離滬返國、又日工商考察團、十八日晨訪謁日駐滬總領石射、晚設宴招待日僑仰袖、預定留滬一二日、卽入京轉赴各地考察、

困守半年

甘泉已解圍

王軍長派隊夾擊 斃匪甚多匪遠颺

(十七日西安電)甘泉縣城、以駐軍單薄、被匪圍困數月、本月十日、王軍長派隊由鄜縣出發、向甘泉夾擊、沿途斃匪甚多、餘匪聞風遠颺、於到達甘泉、卽由該部接替城防、前守該處之國軍、隨于十一日調駐鄜縣、該軍固守甘泉數月、堅苦卓絕、始終不渝、誠足爲剿匪將士之模楷、又省府據甘泉縣長何庭鎧來電報告、縣城十日完全解圍、全城軍民、困守將及半載、今歡騰萬狀、邵力子以該縣長協同軍隊、堅守縣城、勞苦可念、特復電嘉獎、召令來省、藉資面詢一切、幷使該縣長得與其家屬歡聚、

津海關與北寧路

防止走私法

路局協助海關查緝

(十八日天津電)津海關北寧路局所商定之防止走私辦法、准廿一日實行、十八日已公布、原文名稱爲「北寧路局在天津東總兩站協助海關查緝起運洋貨暫行辦法、」原文共六項、玆擇要錄下、(一)凡在津東總兩站起運洋貨、爲土產所無、或華洋兼有、須由鐵路協助查緝者、應由海關具名稱清單、送路局以憑飭站協助辦理、(二)凡第一條所規定貨物、應由鐵路海關分別通知貨商、於起運前、先向海關報稅或領取報運憑證、(三)鐵路各站於承運第一條規定之貨物或包裹、應先驗明海關准許報稅、再爲起運、倘無憑證或未經海關加蓋者、不予起運、倘有特殊情形、得隨時與海關商洽辦理、(四)海關准許報運憑證、由路局印就發給貨商填用、再由海關加蓋戳記、並須使利商人、(五)海關應隨時派定人員辦理此事、不得延誤、(六)本辦法自施行日起、以六個月爲期、期滿再由雙方商酌延長或取消、路局認爲有妨礙時、得隨時修訂或取消之、

冀察經委會

統制銀錢業

按月調查營業狀況

(十八日北平電)冀察政委會經濟委員會、爲穩定金融起見、特實行銀行錢業統制政策、按月調查各行營業狀況、規定利率、嚴禁投機事業、並使各行彼此維繫、互相協助、以免發生單獨之危機、

(十八日北平電)冀察政委會本週例會因無重要議案、決再停開、宋哲元將於下週赴保、稍留赴冀南各縣視察

俄外長發言

痛斥德和平建議

謂德毀約不應使其支配全局
李維諾夫竭力辯護法俄協定

(十八日倫敦電)路透息、俄外長李維諾夫、昨晚于國聯行政院會議時發言、其詞頗長、痛斥希特勒之和平提議、並辯護法俄互助協定、指爲與國聯盟約及洛迦諾公約、毫不抵觸、謂國聯如聽令侵畧國蔑視其建議忠告與警告、長此不已、則國聯將不能存在、渠不知國聯對于德國樹立其威權於全歐之目的、能容許其增加否乎、世界未有一國、欲攻擊德國、世人之視德國不侵畧公約之建議、爲嗜愛和平之表示者、殆忘却德國所撕毀之洛迦諾公約、卽不侵畧公約也、與德國締結不侵畧公約者、于德國攻擊第二國時、皆將不能行動、故吾人必俟確知其所抱之疑慮實無根據時、方可考慮德國之復入國聯、爲有益於和平之舉動、希特勒之提議、無異對俄國所代表之各國、作不利之宣傳、俄國準備參加洛迦諾公約簽字國所提出、及行政院其他各國所贊成之計劃云、李維諾夫繼言及法俄互助協定、謂英意兩國政府皆視此約與國聯盟約及洛迦諾公約不相抵觸、但德國則不然、堅謂英比法意之解釋皆不正確、獨以自己解釋爲是、凡可鞏固現有的和平基礎、且可造成新基礎之國際安協、吾人必維持之、但對於退出國聯或破壞國際條約之國、而竟予以支配全局之建議、則吾人欲與之接洽、智利代表盤克外長繼發言、謂行政院如通過注意破坏洛迦諾公約之舉動、則智利不願稍猶豫履行其責任云、行政院會議至是遂休會、至今日午後二時半再開、

廣九快車

快捷 經濟 便利

兩點五十七分鐘即可抵港

每日上中下午皆有快車來往省港

全線路程：由廣州至九龍共計一百七十八公里

行車需時：由廣州到九龍共需一百七十七分鐘

行車速率：平均每分鐘行一公里有幾

爲全國鐵路行車最高速率

車務處電話 一壹七壹伍二 一壹三七八五
西濠口售票處 電話 一〇四五五
大沙頭站長室 電話 壹壹四二壹
文昌路口售票處 電話 一七四九五

粵漢鐵路南段管理局行車時刻廣告

南段幹線

(一) 黃沙至樂昌 旅客快車 (上午)柒點肆拾伍分開 (下午)肆點伍拾伍分到；樂昌至黃沙 (上午)柒點開 (下午)肆點到

(二) 黃沙至韶州 客貨列車 (上午)捌點拾伍分開 (下午)肆點肆拾分到；韶州至黃沙 (上午)陸點叁拾分開 (下午)叁點零伍分到

(三) 黃沙至英德 客貨列車 (上午)拾壹點卅伍分開 (下午)伍點到；英德至黃沙 (上午)柒點貳拾分開 (下午)拾貳點伍十五分到

(四) 黃沙至源潭 客貨列車 (下午)叁點叁拾分開 (下午)陸點到；源潭至黃沙 (上午)柒點壹拾分開 (上午)拾點到

(五) 韶州至樂昌 客貨列車 (上午)捌點叁拾分開 (上午)玖點伍拾伍分到；樂昌至韶州 (下午)叁點開 (下午)肆點叁拾分到

上下行旅客快車祇停西村新街銀盞源潭琶江連江英德大坑口馬壩韶州各大站

廣三支線

(駁輪)

西濠口開 上午 陸點叁拾分 柒點叁拾分 捌點叁拾分 玖點伍拾分 拾壹點叁拾分 下午 拾貳點十五分 壹點叁拾分 貳點拾分 叁點 叁點肆拾分 肆點叁拾分 伍點叁拾分 捌點叁拾分

黃沙開 上午 陸點貳拾分 陸點肆拾伍分 柒點肆拾伍分 捌點拾分 捌點肆拾伍分 拾點零伍分 拾點叁拾分 拾壹點拾分 拾壹點肆十五分 下午 拾貳點卅分 壹點拾分 壹點肆拾伍分 貳點貳拾伍分 叁點拾伍分 叁點伍拾伍分 肆點肆拾伍分 伍點肆拾伍分 捌點肆拾伍分

(火車)

石圍塘開 上午 柒點 ★捌點 玖點 ★拾點貳拾分 下午 拾貳點 ★十二點肆十五分 ★貳點 ★貳點肆拾分 ★肆點拾分 伍點 ★陸點 ★玖點

佛山至省城開 上午 陸點廿伍分 柒點肆拾壹分 玖點零伍分 拾點肆拾壹分 拾壹點叁拾分 下午 十二點肆十二分 壹點叁拾伍分 叁點貳拾分 叁點肆拾壹分 伍點 伍點肆拾壹分 玖點肆拾分

三水站開 上午 陸點叁拾分 玖點叁拾分 拾壹點廿伍分 下午 貳點叁拾分 肆點貳拾伍分

注意有★符號者該次列車係開到佛山站止

樂天殯儀製殮公司開派股息廣告

啓者本公司正月廿日董事會議決定國曆三月十五日開派民國廿三年股息一分算凡我股東請携股息摺到來本公司收領爲荷 本公司在東川路七十九號總工廠設在東仁新街第一號營業部電話一五二四一號 總司理劉五明啓

總部砲兵營

茲定于本月十九日下午三時招投春季服裝如有意投承者希來部取閱章程可也

福音

歡迎閱者投函問道 函索即贈福音小書

趕快

有的事可以慢慢的，有的事非趕快不可，房屋失火，焚燒起來，就要趕快逃命，那房中若有人睡覺，他的朋友就趕快叫醒他，叫他趕快逃命。

人生活在罪惡之中，醉生夢死，你要知道所處的地位比房屋失火還要危險，趕快起來，趕快出來，聖經警告我們趕快逃避將來的刑罰。

有一穩妥地方，可以躲避罪惡的危險，可以脫離地獄的滅亡，就是在主耶穌裏面，他爲你死了，並且從死復活，担負了罪惡，勝過了死亡，他現在天上，掌天上地下的權柄，你若求他，他必救你，他曾說，凡到我面前來的人，我決不棄絕他，只是要趕快，遲延恐怕來不及。

(基督教廣告佈道會)
◁廣州市清水濠三十四號▷

新星影院

惠愛中路公園前 電話一七一七八一

即日放映 中第一部香艷歌舞巨片 成功的作

桃花夢

數十影星歌星舞星擂台會串

下期放映 明星製片全部對唱歌有聲片

老牌皇后 胡蝶 特殊貢獻

夜來香

天星有聲戲院

永漢南路太平沙 電話壹四八八九

即映明星全部粵語歌唱聲片

一流明星主演 舞國名姝合作 南粵紅伶會串

紅船外史 胡蝶主演

下期 廿一號放映 派拉蒙偉大歷史片 埃及女皇

新新聲片戲院

第十甫馬路 自動電話壹二九二三

只有今天 胡蝶 高占非 朱秋痕

兄弟行

全部有對唱歌社會倫理唯一動人悲劇

◁注意同場加映▷ 潘胡結婚盛典

明天 翟士公司百萬金圓 羅烈逢楊主演 歌樂偉片之王 琴韻動春心

中國聲片戲園

惠愛中路財廳前 自動電話壹二九二五號

今天放映 全部粵語粵曲聲世巨構

賢婦 馬師曾 譚蘭卿 主演

馬師曾扮婦唱八子教詞 神氣活現 妙趣橫生

下期放映 大觀公司粵語諧談巨片 摩登新娘上集

中山聲片戲園

西關下九甫路 自動電話壹二九二四號

今天放映 鳳凰公司全部粵語超特名貴倫理巨製

好老婆 (原名標準老婆)

黃曼梨 七喉子 主演

名曲：鸞鳳曲・後庭花・兒童樂

下期放映 摩登新娘下集

新國民聲片戲院

下九甫路 電話壹零七四零

今天特別選映 占士格尼繼一身是膽傑作

一門三傑

下期放映 古裝宮闈香艷鉅製

雲台春鎖

佛德烈馬殊主演

永漢中路

即日放映 二十世紀霍士公司歌舞片

紅髮歌舞團

鄧保路士狄絲李合演

下期換映 二十世紀霍士公司社會哀艷有聲對白名片

賴婚

明珠聲片影院

長堤海珠前 自動電話壹二零七壹

即日映派拉蒙特製加利谷比第七大紅星主演戰血愛國名畫

戰地英魂

片中附有中文說明清晰異常

下期放映 溫拿公司香艷名畫 神仙眷屬

海珠大舞台 即演 覺先聲劇團

薛覺先臨別紀念演期祇此兩天

錯過今日不知後會何期別矣諸君：連日表演最新最佳戲劇要在臨去前留一好印像

三月十九日(星期四)
(日)初次選演日戲 銅城金粉盜
(夜)初次公演新戲 春思落誰多

三月廿日(星期五)
(日)薛覺先劉金定 薛覺先反串扎脚飾劉金定
(夜)新戲 相思柳

大新遊藝場

(惠愛中路) 三月十九日

粵劇場 (日演)大俠紫羅蘭 (夜演)三本血淚洒寒宮 主要角 林少梅 陶醒非

京劇場 金榜錄(全部)

歌舞場 花園舞 少林會 翩翩舞 魔術

影畫場 花旗立體戰史

預告 歌舞場又添三顆明星即日登台

今日播音節目

市府播音台 正午十二時中樂唱片、(一)小燕飛月兒唱契爺艷史、(二)嚴華周璇唱桃花江、(三)月兒小燕飛唱愛花情果、(四)周璇唱夜來香、心上裂痕、(五)王人美唱芭蕉葉上詩、(六)月兒唱花月留痕、十二時五十分天氣金融節目時刻各項報告、一時粵語新聞報告、一時二十分西樂唱片、二時休息、晚六時二十分中樂唱片、(一)月兒小燕飛唱鶯鶯歸簡、(二)黎莉莉唱鮮花新婚、夜吹簫、(三)梅蘭芳蕭長華唱蘇三起解、楊貴妃、(四)梅蘭芳唱三娘教子、(五)鄭奕奏唱福州曲黛玉焚稿、六時五十分天氣金融節目時刻各項報告、七時演講、由方便醫院董事陶劍秋担任、題目爲方便醫院徵求同人敬告各界、七時卅分中樂唱片、七時四十分國語新聞報告、八時益智演講、題目郵政常識、八時十五分英語新聞報告、八時卅分特備西樂、節目屆時宣佈、九時粵語新聞報告、九時廿分繼續特備西樂、十時卅分停止、

電專播音台 下午一時半起、唱黨歌、氣候報告、新聞擇讀、二時中國沿海標準時刻報告、二時中樂唱片、(一)飛影靜霞台唱「徐庶罵曹」、(二)靚鳳官麗章合唱「細柳持家」、(三)白駒榮小香香合唱「釋妖」、(四)廖夢覺靜霞台唱「十九路大軍」、(五)梁漁舫等合唱「呂洞賓睇脉」、三時十分老陳講「水滸傳」、四時半中國沿海標準時刻報告、四時半休息、又晚七時起、唱黨歌、氣候報告、七時十分中樂唱片、(一)名家合奏「柳搖金」、(二)名家合奏「醉翁撈月」「雙鳳朝陽」、(三)薛覺先呂文成合唱「花好月圓人共醉」、(四)名家合奏「連環扣」[illegible]、(五)名家台奏「走馬」「娛樂昇平」、(六)廖了予倩影儂鐵大叔合唱「佳人不願妙化利」、八時中國沿海標準時刻報告、續播唱片、(七)名家合奏「倒垂簾」「彩雲追月」、(八)林靜霞唱「蘇武牧羊」、(九)名家合奏「桃花江」、(十)梁賽珠賽珍合唱「一些起來吧」、八時三十分播恩祖唱「萬花樓」、九時三十分無線電問答、九時五十五分、明日節目預告、十時中國沿海標準時刻報告、

民航播音台 西南航空公司電台今日播音節目、上午十一時至十二時、(一)唱黨歌、(二)羅家權伍秋儂合唱風流皇帝、(三)公司航務報告、(四)譚伯業奔月合唱大刀隊、(五)公司票價報告、(六)月兒朱頂鶴合唱狸貓換太子、(七)十二時標準時刻報告、下午五時至七時、(一)唱黨歌、(二)白駒榮譚仙台合唱金榜掛名時、(三)公司航務報告、(四)白駒榮呂文成合唱金榜掛名時下卷、(五)公司飛航時刻報告、(六)廖夢覺靜霞台唱十九路大軍、(七)公司票價報告、(八)小明星譚伯業合唱舞累母淚、(九)中國沿海天氣及氣象預測報告、(十)月兒白駒榮奔月合唱月明林下美人來、(十一)七時標準時刻報告、

有●辦●法●

國難臨頭世界不景農村破產商業凋零若復身罹纏綿難治之病雖具救國之心奈無治病之術危機四伏禍患當前試問有何辦法之可言

養陰丸功用廣大具驅逐病魔之力有轉弱爲強之功用者以康健日臻進而衛國執干戈以決勝於戰場退而自衛則持籌握算決勝於商場國由而強家賴以富又何患乎其無辦法哉

廣州藥欄街位元堂廣告

國內國外各處均有代理

昌興輪船公司

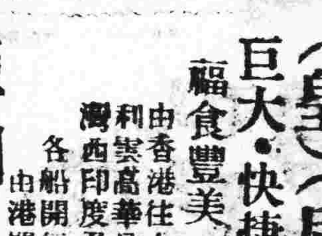

(皇)(后)(船)

巨大・快捷・舒暢・膳食豐美・招呼妥當

由香港往上海日本域多利雲高華兼駛駐美國夏灣西印度及南美洲等埠 各船開行日期列后 由港開行

亞洲皇后 國曆三月廿日上午七點由港開行

坎拿大皇后 經檀香山 國曆四月三日正午由港開行

俄國皇后 國曆四月十七日上午七時由港開行

日本皇后 經檀香山 國曆五月一日由港開行

寫字樓廣州市六二三路廿八號電話壹四五零

三達電氣公司

專門承裝大小擴聲機收發報機無線電台

永漢南路一八三號 電話壹三弍三六號

△船期廣告▽

美國大來郵船公司 自動電話壹式式叁

本公司有堅固快捷輪船多艘來往中美各埠爲便利遊客起見自大加改良後凡有貴客搭本公司各總統頭等船位如欲沿途上埠遊玩隨便上岸該船票時搭本公司各總統亦可通用貴客光顧幸祈留意爲荷

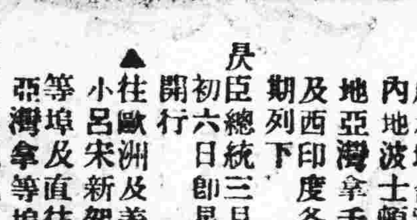

總統船

▲往上海神戶橫濱檀香山舊金山羅省巴拿馬忌利七杜步轉亞灣拿紐約南美洲中美墨西印度波士頓並亞洲及花旗內地等埠船期列下

哥力芝總統 三月廿三號三月初一日即星期一日晚半夜開行

▲往上海神戶橫濱域多利成水埠舍路轉駛加拿大內地波士頓紐約美國內地亞灣拿千里達古巴美架及西印度各口岸等埠船期列下

昃臣總統 三月廿八號三月初六日即星期五晚半夜開行

▲往歐洲及美國各埠道經小呂宋新架波孟咪庇嘛等埠及直往波士頓紐約亞灣拿等埠各船期列下

夏利總統 三月廿八號三月初六日即星期六日早行開

香港往大埠(舍路特別等)美金弍百元

本公司在沙基路肆號二樓

大來輪船公司啓

地方

東莞糖廠前日開幕
廠長李化補行就職禮 幷報告該廠籌備經過

第一集團軍軍墾處、爲協助復興糖業計劃、去年特在東莞縣屬槎滘地方、設立糖廠一所、于本月十七日舉行開幕典禮、玆將經過情形錄下、

事前由廠派員在廣州預租紫洞艇順天等四艘、灣泊于天字碼頭、以便迎接各來賓赴廠、惟臨時人衆、再租兩艘、由飛馬利豐兩火輪各拖三艘、利豐所拖之船、由上午九時許開行、至下午二時許已抵廠、飛馬輪則于下午三時許到步、軍墾處長兼監誓員翁式亮、總部副官處長曾強、農林局長馮銳、則乘電輪前往、各來賓登岸時、李廠長等在堤畔歡迎、

行禮情形　事前由廠在堤邊及禮堂前各搭一大牌樓、禮堂前之牌樓懸有白布橫額一幅、文曰「廣東東莞糖廠開幕及補行就職典禮」、禮堂內佈置一新、開幕前由李廠長領衆行就職禮、並報告籌備經過、次由監誓員訓話、後由農林局長馮銳演說、禮畢、茶會、旋赴糖廠舉行開幕禮、事前將糖廠大門關閉、再用紅綢一大幅懸于門之中央、行禮時、由監誓員翁式亮將該門金匙及金剪授于李廠長、由李廠長剪斷紅綢後、即將門推開、請各來賓入內參觀、維時軍樂之聲與炮竹之聲混成一片、各來賓參觀完畢、始下船休息、

廠務概況　查該廠籌備于去年三四月間、當時廠長李化以該地點地基不固、擬另覓地點、惟因所定材料已陸續運到、祇得再聘工程專家研究加樁、開始建築、至十月已建築及安機告竣、隨即試車幷搾糖、開「後、已搾去三十八萬担蔗、所出之糖、係屬二號粗砂、

下午五時許、紫洞艇六艘載各來賓返省、本可于夜深十一時左右抵達、但行至中途即遇濃霧、不能冒險開行、乃暫停航、直至三時許、濃霧漸散、船乃緩緩而進、十八日黎明七時、始安抵天字碼頭、

高要水利會 定廿日成立
推定董事十一人

高要縣水利會現以組織完竣、定本月二十日成立、會址設在肇慶古崧亭參議會內、昨已推舉賴況娛、謝偉純、何殷貽、林鸦夫等十一人爲董事、並聘請鄧杰臣、謝源宗、陳商岩、關佩文、孔繁枝五人爲名譽董事、玆錄該會組織大綱如下、(一)定名爲高要縣水利會、(二)會址設在縣參議會內、(三)本會協助縣政府遵照奉行復興農村應規定課農防災案、與辦全縣水利、並在可能範圍內籌款貸與各鄉各基圍、辦理排水灌溉儲水三項工程、以救濟農田旱浸、增加生產爲宗旨、(四)本會設董事十一人、由縣政府派出代表二人、名自治區、每區派一人組織之、另設名譽董事若干人、由縣政府函聘當地熱心公益育望素孚者担任之、(五)本會董事長一人、綜理全會事務、並分設總務、會計、工程、調查四組、每組設主任一人、各組主任、由常務董事兼任、各組之下、酌量事務繁簡、得設組員或工程、技術人員若干、以便助理董事長及各組工作云、

鬱南都城設水警
衛護河面來往船隻

鬱南縣府近以都城河面、係屬水道要衝、船隻往來、晝夜如鯽、近來該處河面、間有搶刼發生、對于河面治安、亟應注意維持、故特飭令該處公安分局、迅速籌設水警、以維公安云、

四會民教館 舉行耆英會經過
赴會者共二百餘名

四會民教館、爲尊崇齒德、提倡健康教育計、特於月之十五日假座同善戲院、舉行耆英大會、會場張貼標語、及懸掛週番旗、佈置堂皇、到會者耆英共二百九十七名、(七十歲以上者)各界到場參觀者、不下三千餘人、是日一時舉行開會禮、首由該館館長江自平致開會詞、後有七十五歲耆老何介臣、八十六歲老人鄧傑臣、相繼演說、二老年越古稀、精神矍鑠、侃侃而談、博得掌聲不少、講畢、茶會幷有戲劇助興、該館館長復偕同縣府派來各科職員十餘人、親向各耆老作個別詢問、計赴會者老者、年齡最高爲胡龍氏、現年一零八歲、次爲陳意誠、現年九十九歲、其中莫其顯莫吳氏夫妻二人、現年均七十九歲、四代同堂、子孫廿餘人、至五時許散會、聞該館定于本月廿二日、將各長官題字及獎品、分送各耆老、幷由余縣長設筵款讌入選耆老云、

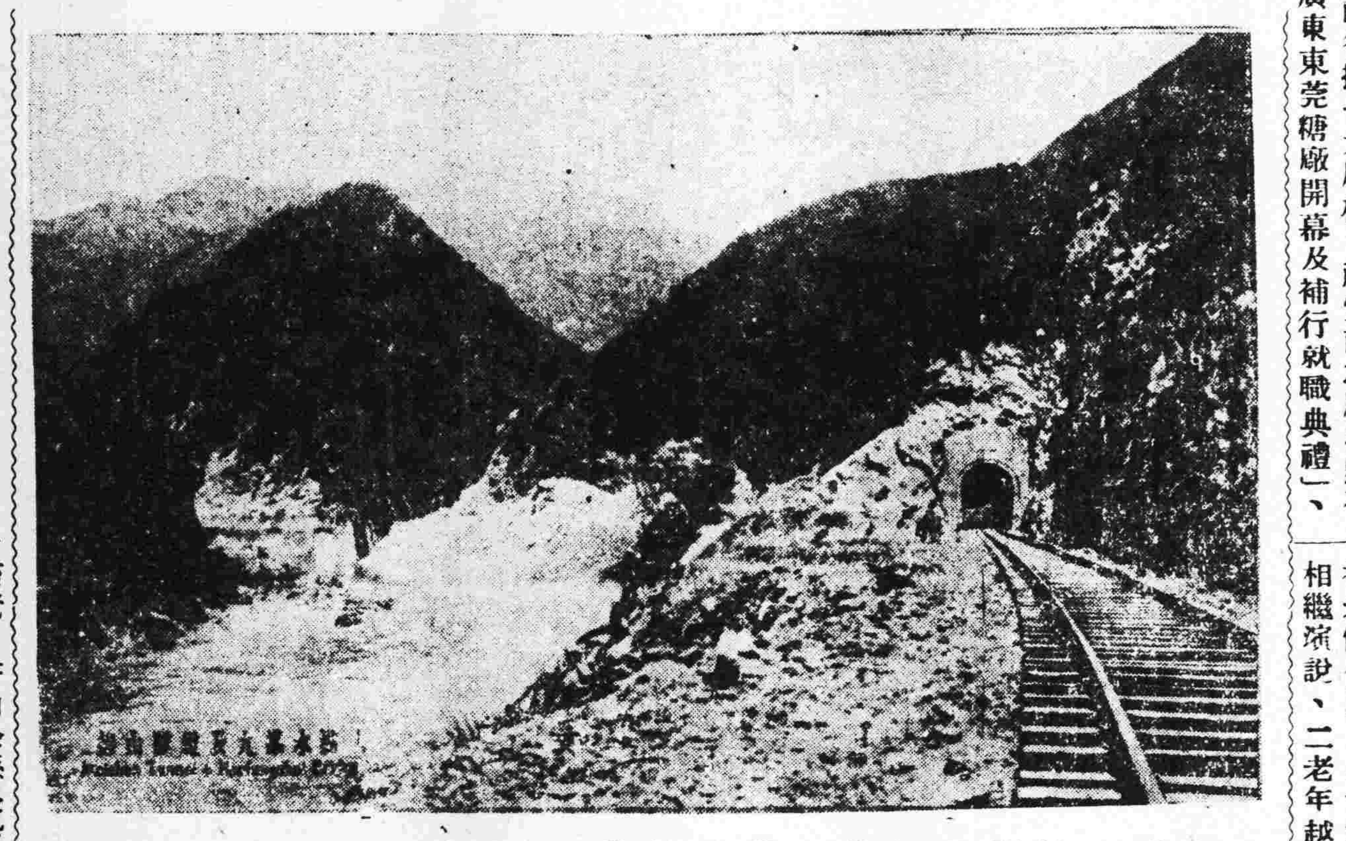

粵漢路株韶段沿線工程及風景 ▷梅山隧道及九峯水橋◁

惠陽磚窰業衰落
銷途滯弱磚價低跌

惠陽縣屬三六八等區地方、向設有磚窰、專製造青紅各磚、近因各地建築旺盛、需用青紅等磚甚多、故磚價一時漲起至一倍半有奇、營磚窰業者無不獲利、故新開設之磚窰、遂日見增多、以西江而論、統計不下百餘家、惟自去年迄今、各業均受不景氣所影响、因而各地建築業、日形冷淡、各種磚價、遂見暴落、查最近頭號青磚、每萬售價只值百二十元、二號青磚每萬百元、紅磚每萬只值九十餘元、與前比較、跌落至一倍以上、且價格雖落、而銷途仍極不振、查現在各地磚窰、均存貨山積、本年春間所起之貨、現皆無法脫手、一般資本稍爲薄弱之磚窰、現多已停工、或辭退工人減少產額、據該行商人云、本年行內各家、無一不遭虧折云、

乳源縣 清潔運動會成立

乳源縣長岑滌𡛇、以近來天氣不佳、若非講求衛生、不足防患于未然、昨特召集附城各機關會、議決成立清潔運動委員會、負責辦理公共衛生云、

瓊山取銷船隻捐
十一區糾紛案已解決

瓊山縣政府、因所屬第十一區鹽博鄉老廟村民陳發華等、因到新廟村抽收船隻捐、以充天后婆廟香燈費、致與楊順芳等發生糾紛醞釀械鬥一案、業經票傳老廟村里長毛成威、耆老楊邱岳昭、新廟村里長鍾文淵、耆老楊安和等到案調處、着將此項船隻捐取銷、以免再滋事端、並由新廟村里長耆老等、每年負責籌措法幣大洋八元、交與老廟村里長耆老等、以爲天后婆廟香燈費、雙方均經遵斷、且具結存案、昨除分令外、幷佈告該鄉各村民衆一體知照、嗣後無論何人、均不得再行抽收駛入鹽博鄉各村落港口之船隻捐、以爲該天后婆廟香燈費、如敢陽奉陰違、經查覺、自當嚴辦云

海豐縣集團結婚
定九月三十日舉行

海豐縣縣立民衆教育館、爲改良結婚儀式、革除陋習、提倡儉約起見、特擬具辦法呈准縣政府每年舉行集團結婚一次、已誌前訊、現該館奉准定期九月三十日爲第一次集團結婚日期、幷以事屬創舉、特先期通告週知、玆將其通告及辦法錄左、查本縣民衆對于婚禮、頗多墨守舊法、晚近以來、猶多崇尚奢侈、斯不特跡近守舊法、且有乖儉德、本館爲改良結婚儀式、革除陋習、提倡儉約起見、擬仿效各地舉行之集團結婚辦法、每年舉行集團結婚一次、業經訂就辦法、呈奉海豐縣政府核准在案、玆定于本年九月三十日(即農曆八月十五日)爲第一次集團結婚日期、事屬創舉、特先期通告、凡我各界民衆如屬願意參加者、務希查照後開辦法、依期到館申請參加可也、(辦法略)

南山闢第二市場
利便商販整飭市容

(南山訊)南山兩英墟(現改兩英鎮)爲舊時潮普惠三縣湯境貿易之中心市場、每月逢一四七日爲集墟日期、商賈雲集、不下萬餘人、近自南山改爲獨立行政區域、設局管理後、遂成爲南山繁盛之重鎮、現全墟經於前年奉命開闢馬路、商店概行改建洋樓、煥然一新、以故近日商業日形發達、查全墟商店、已達五百餘間之多、並有鎮公所之組織、近日管理局鑒於該鎮雖有市亭一所、然每逢墟期、市街行人仍極擁擠不堪、因特醞有擴建第二第三兩市亭、以便貿易、而壯市容、現查第二市亭、日前經已建築完竣、聞第三市亭、不日亦將落成、

撥歸喜泉校管理
西北區第二林場

西北區綏靖公署、設辦之第二林場、係在西江南江口、下咀地方、佔地頗廣、開辦已來、成績頗佳、當局以省立喜泉農業學校、距該場不遠、爲節省糜費起見、特將該場撥歸該校接管、以便就近指揮、昨該校長已將該場接收、惟尙有槍枝數桿、則須請示西北區公署、方能移交云、

廣州 交通銀行 信託部

信託存款

會計獨立　帳目公開

普通信託存款
1 五十元以上即可存入
2 存滿一年七天前通知隨時可提
3 專款運用保本分紅

特約信託存款
1 五千元以上即可委託運用
2 期限與運用範圍由存戶指定
3 訂定特約單獨運用

行址　太平南路卅一號
電話　一六四三九 一六三六四 一一五四四一
總行　上海漢口路外灘十四號
香港分行　香港雪廠街五號
印有詳章承索即奉

一經品題聲價十倍
茶式點心一時無兩

本市長堤大三元。及附設之新廣州酒家。向以貴族茶式見稱於時。且地方陳設維新。男女職工招待之慇勤。故大帮筵席。與隨意小酌。皆車水馬龍。大有門限幾穿之勢。最近廣州律師公會之公讌。計華筵數十席。向該酒家包辦者。即席饗該公會執事長員。以及來賓。交口稱譽。大致以茶式豐腴。味勝別家。尤以紅燒包翅。片脆皮鷄。及名貴美點。特別超羣。一時無兩云。

志成英文打字社招
男女日夜班免費生兩
月畢業　隨時入學保証成功免收學費堂費
▲社址：永漢南路東橫街口

徵稿啓事

廣州市學生救國聯合會黃花節紀念特刊徵稿啓事　逕啓者查三月廿九日爲黃花節本會除籌備開會紀念外特決定出版特刊一種(由即日起徵稿至三月廿四日截稿)深盼各校同學惠賜鴻文藉光篇幅曷勝榮幸玆將徵稿條例附列於後

徵稿條例

一、凡本市各校同學皆歡迎投稿
一、來稿不論文言語體皆所歡迎
一、來稿須寫明眞姓名及校址以便通訊
一、投稿揭載與否概不發還
一、本刊編者自有删改來稿之權但特別聲明者例外
一、來稿須繕寫清楚幸勿潦草幷標點
一、來稿紙用原稿紙或橫寫
一、來稿請逕交財廳前二三四號三樓廣州市學生救國聯合會編輯部
一、本刊定三月廿四日截稿

敬送腎腦病古方◉◉並送靈樂醫圖◉賜索不取分文
治遺精早洩健忘不孕衰弱失眠補腎腦添精血各界取方函索即寄上海虹口塘山路中國腎腦病院

天佐堂參茸大減價本月二十號滿期光顧從速勿失良機

真正拜耳阿司匹靈每片上均印有拜耳十字形西文商標可保證品質精良故醫治傷風頭痛風濕等症靈驗無匹購時必須認明拜耳十字形西文商標庶不致悮購偽藥

BAYER

A-35-1

拜耳大藥廠總經理廣州太平南路謙信洋行各處藥房均有代售
廣西東方總經理梧州居仁路和興號西方總經理南寧寶光藥房
四邑陽江總經理江門蓮平路九十號協和藥房

黃金補丸

(一)服後手足不冷週身溫暖
(二)服後立止便後餘滴迎風眼濕
(三)服後立止夜便立止腰刺
(四)服後精力充足孕育可期

凡男子破身早。手淫。多妻妾。過色慾。常遺洩等。必致精稀陽弱。夜多小便。腰刺神倦。眼花耳鳴。迎風流淚。便後返滴。久流虛濁。腦弱善忘。難過勞氣。喘口淡作滯。風湧頭暈。身虛血少等。近則辦事無神。遠則子嗣難成。老則不能□□。週年疾病。欲圖救治。請以黃金補丸補之。所費四毫。多能照單。服後即覺面色紅潤。神足心舒。血旺腦聰。如遇妻室淨行之弊。成孕。此丸依照驗方新編製法。用蜜糖獸肉汁和藥製成。保無亢燥之弊。

(到處藥房皆有發售)
廣州西堤二馬路海源藥房總經理

中華

今天映

柔腸俠骨孝子的義士

益世鉅作

沉痛刺激唯一警世片

法蘭曹通嘉蓮莫梨及梅納遜合演

歹徒蕩婦終非好相識 賢妻慈母不盡維護心

(美高梅巨製)

寃家路窄

近朱者赤的大好青年誤入迷途？

賊性不改的重罪匪徒終難漏網？

鐵一般的個性絲一般的柔情

火一般的意志血一般的淚痕

●是名片『街前慘劇』式的社會活劇

緊張處如萬馬奔騰

細膩處如金獸瑞腦

一個受過教訓的青年怎樣建設新的自己？

配映差利式的諧片

五彩片『主婦養成所』千餘尺

中山

今天獨家放映

鳳凰公司粵語歌唱鉅片

好老婆

原名「標準老婆」

子喉七 黃曼梨 林妹妹 主演

祇有今天 決不展期

●淒涼處令你潛然落淚！

●滑稽處令你笑口張開！

中華國貨公司

永漢北路新舖開幕

大減價

全部貨物 一律平沽

各櫃均有犧牲貨不計成本特別廉售

新國民

明天起特別選映

貴冑集團聯美公司 香艷浪漫宮闈古裝 刺激巨片

雲台春鎖

"AFFAIRS OF CELLINI"

四星合演 佛德烈馬殊 康士登賓聶 菲胡利 法蘭摩根 四星合演

今天最後放映

溫拿公司出品 火性明星 占士格尼主演

一門三傑

永漢

即日開映

二十世紀霍士公司本年度傲視同業之歌舞片王

紅髮歌舞團

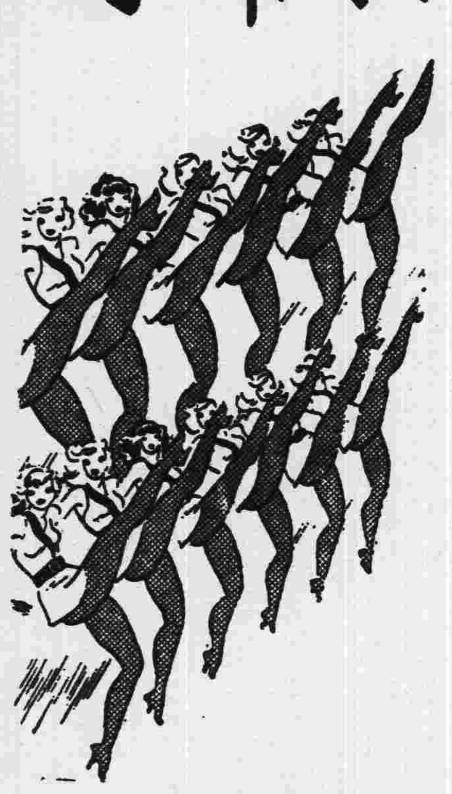

尊保路士迪絲李

雙星合力主演

四十八位紅髮皇后助演

極美麗之能事 窮歌舞之奇觀 敢誇後來居上

下期換影 世界名片 賴婚 從新製造 勝過默片

中國 中興

今天兩園同映

全球出品粵語聲片之王

馬師曾 主演 賢婦

劇情曲折，令人意味深長！

名歌六闋，闋闋悠揚動聽！

農局請推行 農業生產運動

各縣組農產運委會 農林局組設促進團

農林局昨具呈建設廳、請轉呈省政府分行各黨政機關協助推行各縣農業生產運云、竊查農林建設事業、首在增加生產、而增進之道、端在改良、以改良所得之優良苗種、及研究所得之改良方法、推廣于農村、使農民得以採訪、冀收改良之實效、惟農民智識簡陋、墨守成法、于科學運用又不講求、若遇災旱、或植物發生病害、則諉諸種種迷信觀念、以爲自解、此種惡習、于改良實施、殊形窒碍、際茲農村崩潰、已達極點、農業建設、實屬刻不容緩、爲急謀復興起見、關於技術之指導、材料之供應、訓練之實施、組織之領導、金融之流通、法令之執行、非組設統系機關爲之提挈、於改良效率難期實現、況第一次三年施政計劃、於工業建設已具成績、現第二次三年施政計劃、於農業生產、尤宜注重、急籌進展、茲擬將全省各縣分別組織農業生產運動委員會、每區之下、復在各鄉村組設分會、并舉行全省民衆農業生產大運動、使全省民衆、對于農業生產、有深刻之認識、一面由職局組設農業生產運動促進團、分赴各縣區鄉隨時指導督促進行、以樹統籌指導監督之基 藉收灌輸改良之效 理合將擬組設各縣農村生產運動委員會及生產運動促進團各綫由、連同組織方案暫行規程一并呈繳鈞廳察核備案、伏乞轉呈廣東省政府分行各黨政機關一體查照辦理、俾利推行、是否有當、仍候指令祇遵云云、

發展本省果業

在花縣從化設優良果園

本省建設當局現爲謀發展本省果業起見、擬擇本省交通便利兼天然環境適宜之從化縣爲柑桔知經營區、花縣爲優良果樹經營區、在從化區內、擇定五百畝之適宜地點、設立優良柑桔果樹、專事栽植各種優良柑桔果樹、又在花縣區內、擇定一千畝之適宜地點、設立優良果樹園、以栽種國內外之優良品種、茲將其進行步驟探誌如下、(甲)花縣優良果樹園、一、擇定適宜各種果樹栽培之地爲果園、二、將來本局附設繁殖場所育成之優良品種、分別栽植、三、徵集國內外之適宜栽植優良品種分別栽植、四、注意本省特產品種如荔枝龍眼黃皮沙梨楊桃及佛手、五、本園栽植各品種共 萬九千株、六年後每株每年平均蕃殖二十株、可得優良苗木八十七萬株、如繼續蕃植十年可得八百七十萬株、六、分期推銷優良果苗、每期二百九十萬株、第一期番禺、增城、東莞、博羅、惠陽、紫金、五華、第二期中山、新會、台山、鶴山、開平、順德、高明、南海、三水、第三期從化、曲江、清遠、高要、德慶、四會、新興、雲浮、茂名、(乙)從化優良柑桔果園、一、選定適宜柑桔果樹栽培之地點爲果園、二、將本局附設繁殖場所育成之品種、選擇優良者、分別栽植之、三、徵集國內外之優良品種分別栽植、四、五年後盡量蕃殖優良品種、本園面積五百畝、共優良母本三萬株、每株每年平均蕃殖二十株、可得六十萬株、如繼續蕃殖十年、可得優良苗木六百萬株、每畝六十株計、則有十萬畝優良果園、五、分期推銷優良果苗、每期推銷二百萬株、第一期新會、番禺、四會、高要、德慶、第二期花縣、從化、廉江、增城、第三期潮安、潮陽、陽江、

張嘉璈過港北歸

昨由桂乘飛機返省

鐵道部長張嘉璈、日前抵粵視察路政後、旋於十六日乘西南民航機飛赴邕寧、商桂滇黔各省路政發展計畫及籌築由三水達賀縣之三賀鐵路各問題、查張部長抵邕寧、現已事畢、于昨(十八)日上午十一時乘搭西南民航機長庚號離邕返粵、隨行者有秘書楊翼文、顧問夏鵬等、當于即午三時五十分飛抵石牌機場下降、粵路局人員多往迎接、張氏抵省後即乘汽車返東山退思園憩息、定今(十九)日赴廣九路局訓話後、下午乘廣九車離省過港北返、

發動機工場 取締規則

市工務局擬定

市政府以本市機械工場日漸增加、自應妥定取締規則、以資遵守、特飭工務局擬具該項規則八條、一俟呈請省府核准、便即公佈施行、茲將該局所擬規則錄下、

規則 (廣州市裝設發動機工場取締規則)第一條、凡在本市內新建之發動機工場、其發動機總馬力在十四以上者、須在市政府規定之工業區內建築、第二條、市內原有之工場、如發動機之總馬力超過十四以上、須於十年內一律遷往工業區域、第三條、凡新建發動機工場、於報建時須將發動機用途種類數量馬力及安裝位置、用圖書詳細註明、呈由工務局核准、方得安裝、第四條、凡安設發動機之建築物、須用耐火材料建築、其牆壁厚度、須照本市建築規則辦理、其發動機之位置、距離樓底及墻壁不得少過半公尺、第五條、凡市內非工業區之建築物安設發動機、每間不得超過二具、其總馬力不得超過十四、第六條、凡新建發動機工場、其發動機總馬力雖在十四以下、但工作聲音喧擾或有妨害公衆衛生者、須在規定之工業區內設立、其原有在非工業區內者、如因上述情形、有鄰近兩家以上提出異議、經查明屬實時、須於一年內遷往規定之工業區、第七條、本規則如有未盡事宜、得呈准修改之、第八條、本規則自公佈之日施行、

菜欄業 糾紛已解決

資方允交出店

本市菜欄資方同信堂、(現已成立同業公會)日前因出店事宜、與勞方發生糾紛、最近資方將各同業分爲甲乙丙三等、按月繳交出店、當經各號贊成、即席將三月份出店(二百五十元)彙集、同時向工人方面聲明、謂因生意不景、此後按月中旬交付、工方亦已答允云、

防遊僧冒騙

社會局佈告市民

社會局昨佈告云、現奉市政府轉奉省政府民字第六一八號訓令、現據浙江永康公民李葆芳呈稱、永康人民假冒僧衲、遠出募化者指不勝屈、當地政府不加厲禁、反給執照、以飽私囊、遂至該游民等明目張胆、結伴遠行、愚惑民衆、其募入捐銀、專事嫖賭、或購槍械以作匪徒、此種行爲、實屬欺詐取財、亟宜按律嚴究、以儆將來 近聞該游民等均來貴轄境內、大行誆騙 用特函請鈞府迅予飭屬取締禁止、嚴加究辦、實爲德便、等情、到府、經分行省會公安局查明辦理、并行民政廳轉飭各縣市政府查明辦理、暨批示外、合行令仰該市長查明辦理、等因、奉此、合行令仰該局長即便飭屬取締、查明辦理、此令、等因、奉此、自應遵辦、合行佈告、仰市民人等一體知照、此佈、

市記者公會會議

廣州市新聞記者公會昨開第七次理事會臨時會議 出席者梁秩生羅子政陳仲堯劉衡仲劉自強何綺秋周琦載酈駱俠挺劉魯際黃慶麟 列席者區銘信、主席羅子政、紀錄歐陽卓、行禮如儀、甲、報告事項、畧乙、討論事項、(一)第六屆會員大會本會工作應推何人報告案、「議決」推定羅子政同志負責、(二)財委會出納審核股提出本屆收支數目案、「議決」送監事會、(三)關于第六屆會員大會提案應否推定人員審查案、「議決」推定周琦劉楂仙劉衡仲何綺秋鍾超摹黃慶麟劉魯際七同志爲審查委員、又監事會是日開臨時會議、出席者潘抱眞陳智亭黃夢雲葉寃笙、主席潘抱眞、討論事項、(一)第六屆會員大會應推何人報告案、「議決」推定黃夢雲同志負責、

電力管理處遷址

本市電力管理處、已于上星期日遷往海珠新堤辦公、凡屬須與外界接洽者、均在二樓、如營業部、出單股、電費股、報銷股、稽查股、門市查數股、門市收費股、三樓則爲總經理室、文書股、購料股、出納股、征收按櫃處、調查隊、抄票股、電表股、四樓爲董事會、監理室、總稽核室、會計部、審查股、簿記組、庶務組、禮堂、查嶺南大學商科學院學生、昨日曾往參觀、

瑣聞

△財廳昨指令農稅局、省外運入紅瓜子免予征稅、

△衛生局以春夏之交、天氣潮濕溫暖、癘疫易於發生、特令清理糞溺專員辦事處於本月廿五日舉行大掃除、屆時派員巡查、

△公用局設置交通崗位活動鐘蓋二十具、定二十日下午二時在局招商開投承造、

△十四日段警在聯興路帶回十二歲迷路女子陳桂有、廣西人、親屬人等、可即前往公安局認領、

△方便醫院原定十六日請該院董事陶劍秋在播音台演講「爲城西方便醫院徵求同人敬告各界」一題、是日因與該台益智演講時間衝突、改於今晚演講、

張公權講法幣問題(續)

本月十五日在學海書院演講 金紹賢記

中國的貨幣問題、雖然在管理通貨之後、也不能說巳經解決、因爲在先前中國的銀價值一先令二辨士左右、在美國則值一先七辨士至九辨士、中國把二萬萬元白銀運到美國就等于五萬萬元、中國的銀、以前是作法幣準備的、不能運往外國、所以政府是得不着利益的、在管理通貨以後、政府因爲全國的利害相關、把白銀用賤價收買了、本可送到美國去、換取高價的利益、不想在中國管理通貨後、美國放棄購銀政策、銀價因之大落、於是中國受了一大筆損失、

中國的對英匯價是一先令二辨士半、這個匯價是應當維持穩定的。但外匯的供需、時有起伏、未必平衡、若想穩定、必要有外匯資金、比方說、我們在倫敦有幾百萬磅的存款、就收外匯平穩的功效、如果在外國沒有存款、就可以用銀賣給美國、但美國現在不買銀子了、所以中國的銀就找不到出路、這時候、若想維持外匯平穩、必要出口貨物能抵入口貨物、致於倚靠銀子的希望、只好看美國下屆選舉的結果如何了、

中國這次的管理通貨、在外匯上、是和英鎊聯繫的、因爲上海是中國的金融中心、而英國在上海的勢力最大、所以和英鎊聯繫是較爲有利的、這是華中一帶的情形、致於華北呢、因爲政治關係、日本總想教牠成一獨立系統、所以是否也跟着上海走、要看政局如何、才有一定、華南也和上海不一樣、以廣州爲中心是現在還用小洋、將來能不能改大洋、改大洋後、跟着香港走或者跟着上海走、現在都還沒有一定、

管理通貨以後和沒管理時候不同的地方有下邊幾點、(1)以前的鈔票兌現責任、是要銀行負的、銀子在人民手裡、現在法幣不兌現了、銀子也跑到政府的手裡去了、(2)以前銀子漲、則鈔票也漲、銀子落、則鈔票也落、現在不同了、要看政府和銀行的信用了、假如財政壞、銀行的信用不好、都會影響法幣的、(3)以前的物價是由貨幣量的多少決定、當時的貨幣量是由白銀的供給量來決的、現在的物價雖然還是由貨幣量的多少來決定、可是現時的貨幣量的多少與白銀沒有直接關係而是由政府的發行政策來決定的了、換許之現時的物價是一種統制的物價、若是貨幣濫發、則物價要起激烈變化的、

因爲說到這一點、我們希望不要濫發紙幣、擾亂人民的經濟生活、

兄弟不論到什麼地方、都是說法幣政策若行之得當、是最好不過 若是不得當、全體社會就要受害了、所以兄弟說法幣問題、不是某一部份人的問題、而是大家的問題、書院同學也都要研究、看看法幣不兌現、有什麼好處、有什麼害處、法幣對於物價有什麼關係、法幣濫發有什麼危險、我以爲從前的中國危機是財政破產、因爲政府濫發公債、現在的中國危機是經濟破產、因爲政府有濫發法幣的可能、大家關心法幣問題、也可以研究研究廣東的毫劵對於工商業有什麼影響、

要之、管理通貨巳經成了世界通行的貨幣制度、這個制度不必專以現金錢之多寡爲發行通貨伸縮的標準、而以生產事業的實在需要及其商業票據爲伸縮、同時還可以對外匯兌價值之高下以調整國內的物價、然而因此就不像兌現準備紙的那樣簡單、就得將上面所說各點一一的細心注意、勿使生出流弊來、那麼這個制度就可推行盡利了、(完)

(更正)昨日所登第四段有「羅斯建議的提倡的云云、」以下漏一句話「這個話是不確的」、

此稿未經講者閱過、恐有錯誤、由筆記人負責、

昨晨各界舉行北平民衆革命紀念

上午九時在中山堂開會到代表數百人　鄧青陽宣佈紀念意義伍智梅報告事略

昨(十八)日爲北平民衆革命紀念之期、廣東各界特於是日上午九時在德宣路中山紀念堂舉行紀念大會、上午八時許各界代表魚貫蒞會、共數百人、齊集後依時開會、由鄧青陽主席、領導行禮、秩序如下、(一)請主席團就位、(二)肅立、(三)奏樂、(四)唱黨歌、(五)向黨國旗及總理遺像行三鞠躬禮、(六)主席恭讀總理遺囑、(七)默念、(八)主席鄧青陽宣佈紀念意義、(九)事略報告、(由伍智梅担任)(十)演說、(由省黨部委員陳燦章演說)、(十一)高呼口號、(十二)奏樂、(十三)散會、

紀念意義

大會主席鄧青陽宣布紀念意義云、各位同志、革命運動自有史以來、古今中外莫不有之、其種類有種族革命、有政治革命、有經濟革命、從歷史上觀之、其中尤以政治革命爲最習見、其次則爲種族革命、所謂經濟革命、則爲近代的傾向、但無論那一種革命、其目的不外在求改良政治、而與政治關係最密切的是民衆、所以無論那一種革命運動、也無一不是以民衆爲中心的、總理的民族主義、就是指示我們民族革命的途徑、民權主義、近代才見發達、從前只有皇權革命、而皇權民權革命、亦皆屬於政治革命之一種、至於經濟革命、便歸到民生主義來了、所以一切革命、其目的不外在求解決政治、而結果也必在解決民生、因爲如果民豐物阜、庶民樂業的昇平時候、要喚起革命也無法喚起的、必因政治不良、令到民不聊生、革命才發生、故云一切革命、結果亦必在乎解決民生、換言之、即必以民生爲最後目的、我國自民國成立以後、本來民族革命已告成功、何以還有多次革命繼起、原因就是民生還沒有解決、由此更可知道現在的革命、已經到了經濟革命的時候、所以就政治來說、最要緊的是民生、因爲民衆是國家的基礎、如果民衆生活不能解決、經濟革命便由是發生、這是勢所不免的、今日[三一八]紀念、就是紀念北平民衆的革命、這回的革命運動、起因就是反對賣國條約生出來的外力壓迫、有喚起民族革命及民權革命的相當力量、國民政府認爲此次革命運動很有價值、故訂定北平民衆革命這一天爲一個重要紀念日、兄弟今天代表西南執行部及政委會出席致開會詞、就此完結、

事略報告

市黨部委員伍智梅作事畧報告云、今天是三月十八日、——十年前的今天、北平民衆革命紀念日、——十年前的今天、北平軍閥政府正在獻媚於帝國主義者、而幹出一件大屠殺的慘劇、今日吾人開會紀念先烈、謹把當日事件經過、作一簡括的報告、民國十五年二三月間、直魯軍隊與國民軍馮玉祥鹿鍾麟的軍隊在天津一帶發生戰事、當時鹿鍾麟爲阻止渤海艦隊的襲擊及防止外艦接濟直魯軍起見、不能不把大沽口封鎖、同時安置水雷及下戒嚴令、但是帝國主義者根據辛丑不平等條約、反對我們封鎖大沽口、當時日本未得國民軍的許可、私自派遣兵艦駛入大沽口、與我國民軍發生衝突、結果日本軍艦退出、自此事發生後、各帝國主義聯合起來、下最後通牒、脅迫我們撤銷大沽口軍事佈置、否則根據辛丑條約予嚴厲之處置、當時革命的空氣、在南方固然已很蓬勃、在北方也對於國民革命軍廢除不平等條約的目標認識很清楚、目睹帝國主義者提出無理的要求、羣情憤激、所以派出代表向段政府請願　不料段政府對於請願代表的要求、絕不容納、當時民衆、目擊外有帝國主義根據不平等條約無理之壓迫、內受軍閥及段政府之強暴屠殺、即於三月十八日在北平天安門開會應付、散會後十多萬民衆向段政府請願、而段政府竟嗾使衛兵開槍向民衆掃射、死者五十餘人、重傷不能救治者七八十人、輕傷者不知凡幾、這是我們民衆革命史上、一件很慘痛的事、我們感想到[三一八]的運動是民衆革命的運動、當時帝國主義者利用軍閥施行間接的屠殺、我們民衆爲着發揚革命的精神、不惜捐軀糜體以供犧牲、這是值得吾人敬仰的、因爲這是我們民族精神偉大的表現、我們爲求實現民族生機的活躍計、對於一切斵喪民族生命的禍源都要加以撲滅、換言之、我們的民族　是有凜然不可侵犯的神聖的地位　孫總理倡導的民族主義、是國民革命的基本主義、民族復興運動、是國民革命運動的唯一核心、胡展堂先生最近發表民族主義與自力更新一文、內有一段說、(一)黨和政府要固持孫先生的民族主義之遺教、尤份激發國民民族的情緒、繼續領導偉大的民族的復興與爭鬥運動、(二)國民、尤其是青年們、要固持孫先生的民族主義的精神　激發全民的民族意識、迫促政府依從全民族的意志和需要、做更廣大更普遍的民族復興運動、這是、胡先生撰文喚過民衆注意、於此吾已可見本黨之民族運動何等重要、在十年前北平民衆已能深悟此旨、而不惜流血犧牲、以求民族得從帝國主義和軍閥的雙重壓迫下解放出來、今日何日、帝國主義者的壓迫已日甚一日、這正是中國民族復興鬥爭的尖銳化時代、我們在紀念當中、應該要奮發求存、步其血跡、以求民族解放爭取自由平等的工作、方不負紀念意義、

告民衆書

[三一八]是帝國主義者勾結我國北洋軍閥、以殘殺我民衆的一幕慘劇、也是我革命民衆以熱血和正義向軍閥及帝國主義者反抗的一個偉大的紀念日、當民國十五年二月間、北方國民軍正準備接受本黨之三民主義、與廣東革命政府聯絡　而與奉魯軍閥發生戰爭、因此在大沽口設置防禦工事、以防奉魯軍閥之襲擊、而帝國主義者——日本、爲欲維持其侵畧中國的工具、不惜逞其暴力、以砲艦轟擊大沽口、而八國公使館竟不惜向北京段祺瑞之執政府、施以脅迫、提出哀的美敦書要求撤去大沽口防禦工事、帝國主義者、利用[辛丑]不平等條約、公然聯合干涉我國內政、北平民衆異常憤激、深恐段政府向帝國主義屈服、乃于三月十八日在天安門開國民大會、共謀應付、並向段政府請願、不料段祺瑞竟濫用權威、唆令其衛隊向羣衆開槍掃射、以至當場殉難者二十六人、重傷者　百餘人、輕傷者無數、而事後在醫院因傷致死的亦二十餘人、這是北平民衆革命經過之悲痛的史實、我們今日要紀念北平民衆革命、我們第一要認識軍閥是帝國主義侵畧中國的工具、軍閥爲要維持其地盤與利祿、自然向帝國主義互相勾結、以反抗革命的羣衆、故要打倒帝國主義必先要打倒軍閥、尤其肅清附帶軍閥以至惡勢力一切反革命的勢力、第二我們要認識北平革命民衆、是爲伸張民族的正義而革命　是爲求民族的生存而流血、我們目前處在國難嚴重的時期、我們要繼續當日北平民衆革命的精神、以打倒帝國主義、尤其打倒投降帝國主義的賣國賊與漢奸、[標語]、[三一八]是北平民衆革命的紀念日、2、[三一八]是北平民衆反抗帝國主義的愛國運動、3、紀念[三一八]要打倒一切帝國主義、4、紀念[三一八]要肅清軍閥餘孽、5、紀念[三一八]要打倒賣國賊與漢奸、6、紀念[三一八]要取銷不平等條約、7、紀念[三一八]要團結一致共赴國難、8、[三一八]殉難烈士精神不死、9、發揚民族的精神爭取中華民族的生存、10、遵依總理遺教完成反帝的民族鬥爭、[口號]繼續三一八的革命精神、肅清軍閥餘孽與漢奸、打倒帝國主義　取銷不平等條約、爭取民族生存、努力生產建設、完成國民革命、三民主義萬歲、中國國民黨萬歲、中華民國萬歲、

省立中山中學　陳校長對員生訓詞

省立中山中學校長陳濟棠、於本月十六日到該校補行宣誓就職典禮、并對全體員生訓話、各情已見前報、茲將是日陳校長對教職員學生之訓詞、探錄如下、

各位教師暨同學諸君、兄弟今天到來出席紀念周、並補行宣誓典禮、剛纔由監誓員已把本校改隸的經過、及教育與國家社會的關係、說得很透澈了、兄弟現將政府對教育的關懷、及自己接受本校校長任命的旨趣、再來和諸位談談、民國以前、中國亡於異族者二百餘年、處專制淫威之下、人民對於政治極不負責、亦不過問、國勢的頹唐、尚可謂責不在民、民國成立後、掛起共和招牌已二十五年、實施黨治亦閱十年、但回顧三民主義的建設、其成績却是甚少、即以廣東論、受治於黨政府旗幟之下者、綿歷十有餘載、人民期望於此革命策源地起而爲三民主義的先鋒、樹良好政治的榜樣者、已成爲一致的心理、然能副此種期望之心者、究有幾許、我們大可以捫心自省、

惟是政治之良好與否、實與教育方面具有連鎖的關係、無一時一刻不相通、從來良好的政治、並不是偶爾相逢、亦不能僥倖坐致、古人所謂[一人存政舉][有治人而後有治法]、人的問題實爲政治問題的前驅、蓋有建國的計劃、必先有建國的國民、建國工作何等艱難重大、非有多數公忠體國、埋首苦幹的建國國民、即有少數英雄豪傑、亦終於孤立無助、用力雖勤、成功蓋寡、而此多數的建國國民、又非可以勃然而生、語云[十年之計樹木、百年之計樹人]、欲得建國的國民、便要從事於[百年樹人]的教育工作、

兄弟年來廢心於[心理改造]的研討、兩年前曾在廣東軍事政治學校作有系統的演講、把近時人心陷溺、世風日漓的狀態與原因、詳細剖析、惟是心理之改造、所賴於社會自力之變革者、其效雖宏、而[感人以言、其本日淺]、僅憑此曉音瘏口、其推動力終竟薄弱、根本大計、要在陶冶一般青年、健全其人生的觀念、培養其服務的犧牲精神、使將來學成問世、便爲社會的良好份子、社會組成的份子既屬良好、整個社會便無復再生病態了、

古人有言、[少成若天性、習慣成自然]、凡事要求實際、便要講究根本的工作、以教育言、原所以增進吾人的德慧術智、然其奠基最牢者、即莫如青年時期的中學教育、凡人立身處世之道、經世宰物之方、每於中學時代樹基礎、白紙一般的青年、在此時代最易學好、亦最易學壞、中學教育的重要、不僅爲高等教育的階梯、且爲整個教育整個人生作一萬丈高樓的奠石、中學教育辦得好、整個教育便有了根柢、一切高等教育專科大學纔能够繁榮滋長、枝葉扶疏、

兄弟個人的人生觀、是抱定負責不畏苦、做事非做官、爲一生安身立命之所在、兄弟原有職務本已忙過不了、今又來接受本校校長、就個人言　實在可說是一種苦差、但仍不敢以苦諉卸者、本校是紀念總理的學校、總理推倒滿清、建立民國、完全本着這一點犧牲精神、本校員生務要本着總理大無畏的犧牲精神、在此紀念總理的學校、樹立三民主義教育的模範、更就民族主義上負起改造人民心理、復興民族的責任、就民權主義上革除向來苟且偷安隔壁觀火的習慣、將國與民打成一片、共同努力、一致以强國保民爲己任、就民生主義上打破自私自利的劣根性、以[天下爲公]爲眼光、辦理救國救民的大事業、進而謀國計民生社會經濟的發展、處此二十世紀天行物競最劇烈的時代、優勝劣敗、非存即亡、天演公例、無可逃避、他人方以整個民族的力量突飛猛進、一日千里、我們猶是故步自封、結果惟有陷於國亡族滅的地位、莫能自拔、方今國難日深、危機四伏、我們負有貫徹總理遺志、實現總理主義的學校、能勿奮袂而起、弘濟艱難、區區之私、竊願教師者、激勵精進、循循善誘、且時時束身修行、以爲一般青年的楷模、爲學生者勵志飭躬、勤學問、守紀律、强健體魄、期成爲健全的國民、以無負父兄養育的苦心、國家栽培的厚意、於以闡揚總理的三民主義、永永紀念於無窮、此則兄弟所殷殷期望、而亦斯校之莫大光榮也、

中國國民黨廣州特別市執行委員會通告

查本市黨部第六屆執監委員任期已滿、業經呈奉中央執行委員會西南執行部核准定期本月廿二三四等三日舉行改選、指定長列各選舉場所分區辦理在案、除分行外合行通告各級黨部知照并轉飭所屬黨員本市所屬黨員一體知悉、屆時携帶本人黨證依照下列地點時間前往指定之各該區選舉場投票爲要

右通告

各級黨部
各同志

區別	地點	時間
第一區選舉場	大東路省參議會禮堂	三月廿二三四日上午九時至下午五時
第二區選舉場	永漢路勷勤大學師範學院	仝上
第三區選舉場	惠愛中路廣州市小學教職員聯合會	仝上
第四區選舉場	西華路愛育善院	仝上
第五區選舉場	西關文昌路第五區黨部	仝上
第六區選舉場	河南海幢公園內廣州市民衆教育館	仝上

(附告)區分部黨員須到各該區選舉場投票毋得混亂

青年旅行團　昨晨抵省

青年救國長途旅行團團員范玉黃、胡天宇、王衛遠、張高峯等一行五人、於去年八月二日由上海出發、週遊本國各地、先後經過浙江福建兩省、本年一月由閩至粵、先至汕頭、歷潮安、梅縣、興寧、五華、龍川、河源、惠陽等縣、昨晨乘輪抵省、該團團員係東北馮庸大學及安徽大學學生、曾參加淞滬長城之役、在學生義勇軍服務、現組織全國旅行團、宗旨、爲考察各省實業及農村經濟狀况、並作國貨國難兩種宣傳、預定行程三年、遍歷各省、該團久慕兩廣年來建設之發達、特來觀光、在粵工作完畢、即赴廣西、昨該團分謁西南當局、並携有國難宣傳品多種、及國貨樣品二千餘件、定日間往各工廠參觀後、即開一展覽會、宣傳救國云、

團員謁李宗仁後合影

限期清理法

欠餉指商保店　投變傢私貨物抵欠餉　無人投承准業主承領

財廳昨佈告限期清理欠餉指商保店、投變貨物傢私抵餉辦法、茲將佈告照錄如下、案照本廳前以所屬各捐稅承商具保店、業主因租客擔餉被封、連累業權、爲顧全業主利益起見、經核定辦法、限期清理　凡各商店因擔保餉項未清　致被查封者、除該店業主、係自願以舖業担餉有案者、或該業主與所具保之承商或保店之司理人有合資關係、及自承爲股東之嫌疑、經揭報有案者、應留候核辦外、其僅以營業資本及舖底爲餉之保店、經該店業主呈明、確與保店及承商絕無關係、由本廳核明屬實者、即將封存之傢私貨物、限於兩個月內投變清楚、將舖業撤封發還業主管業、如該保店有舖底登記者、准由業主備價優先承受、如業主不願承受、乃連同貨物傢私舖底等項、一併核定底價投變、將款繳庫撥抵欠餉、再行發還、——於二十四年十月二日稅字第五八一二號佈告周知在案、茲再剴切佈告、凡屬各稅捐担保店因舖業担餉被封、准由業主呈廳核明、依照清理辦法、限期清理、將舖業撤封發還管業、至如投變貨物傢私抵餉時、或無人投承、亦准由業主照價領、以省手續、爲此佈告、仰所屬商民人等一體知照、本廳此項核定清理辦法、無非爲顧全業主利益、俾易早日清理起見、如有人在外招搖撞騙留難者、着即密函指名控究、各業主亦毋須請託關說、致爲人所愚、切切云云、

查禁轉賣菲舊居留証

持他人舊証赴菲　被發覺即解出境

省政府昨(十七)日訓令所屬云、函開、現准僑務委員會廿五年二月廿七日公函開、案據駐馬尼拉總領事館呈稱、查本島對于華僑入口、向有限制、工人既不易前來、留學須持有護照、固無論矣、此外華僑來菲　多數係領有居留証而重來者、即使本人不願再來、而所持之居留証、亦可遇機轉賣他人、更換証內相片、冀可冒名入口、藉此居留、類此情形、屢有所聞、迨爲當地移民部發覺、持証人又復求援領館、惟既持他人之居留証、何能掩飾、結果惟有逮捕押解出境而已、此輩出售舊居留証者、只知騙取金錢、而不顧他人遠道前來、犧牲不少、且弊竇發覺解送出境、不惟個人損失、且關僑界名譽、國家體面、亦受影响、最近本島海關發覺華僑李孔信購舊居留証入口、認爲同類案件必多、現正大舉調查、如被查實、即須出境、查此類事件、國內各埠藉此騙錢之人、諒不在少、受其害者似亦甚多　擬懇鈞會通飭各埠僑務局禮察當地情形、研究有效方法、或登報警告、或由地方機關布告週知、或用其他方法促起注意、俾欲購舊証者知所警惕、而保全未來者或亦孔多、是否有當、理合連同本案剪報一份呈送鈞會鑒核施行、等情、據此、查旅菲律賓僑民、由廣東福建兩省各口岸前往者、實占多數、近以菲地禁止僑工入境、因之藉售舊居留証以謀利者、實繁有徒、而人民因生計所迫、希圖出國而受其愚弄者、自屬不少、惟案關人民出國及居留安寧計、極堪注意、除指令照辦、并分別令飭各僑務局嚴密防範外、相應據情函達貴省府查照、設法制止、以免希圖往該地之人民多受損失爲荷、等由、過府、自應照辦、合行令仰即便轉飭所屬遵照云、

本省現有鹽倉之調查

鹽署積極規劃建築

本省各地食鹽儲蓄、向無官設鹽倉、最近兩廣鹽運使公署爲杜絕私鹽走漏、始有籌建省河雷瓊鹽倉之舉、查現在省河區官建儲鹽倉棧　及官有儲鹽倉棧、私有儲鹽倉棧、均無一間、運者之鹽、概儲於在船、計東江鹽步頭卡屬有私人鹽倉六十九座、淡水卡屬二十一座、平山卡屬三座、芝花卡屬二座、海陸豐返無、平南區欽州十二間、陸屋大山二十五間、黨屋六十七間、武利十九間、潿洲二十一間、沙坪二十一間公館一間、鐵山一間、福祿一間、成管一間、梅菉區一所、恩春區公益三座、斗山三座、陽山二座、春灣二座、瓊崖區二百四十座、潮橋區潮陽督銷局呈報、橋上大河區之大埔屬石上各倉、福建縣屬豐市運館、小河區之蕉嶺屬巖山各倉、是否官款建築、無案可稽云、

雜糧種籽將發給各縣

以供春耕之用

各縣農業建設、經當局極力計劃發展、並分各縣切實施行後、各地農產品之改良、農林事業之發展、均有相當之成績、民建兩廳日前以本年春季已屆、各縣農事正當開始、爲補助農民能力、促進發展農村經濟起見、特決定採購各種雜糧種籽、分給各縣農民播種、使收效果、查此項種籽、第一批已運省、日內即可分別供給農民領用、由縣府領發具領、並由各區鄉長指導督促一切、又西北區綏靖公署、爲發展農村經濟起見、亦備有各色種籽、分給各縣府具領、由縣府轉給農民播種、俾春耕期內、可以改良農事云、

電訊輯要

(十八日南京電)鐵部成立貨物運卸委員會、委員人選已派定、並以業務司長陳清文爲主席委員、

(又電)蒙藏會將張家口殺虎口兩站台、改辦牧場、派鄂奇光黃友熊分任站長、已正式成立、

(又電)立院法制財政兩委會、十八日開聯席會、通過修正財部組織法提本週院會審議、又法制委會定十九日開會、討論制定禮制服制條例、

(又電)在京表演之利華木炭汽車、十八日邀新聞界作鎮江之遊、往返一百八十公里、僅費木炭二元、經濟速度、俱稱滿意、

(又電)浙魯察德兩縣食鹽肩販、以違運使頒令、肩販每日須售罄官鹽一担、如有餘存、即作私論、僉認辦法苛刻、特呈財部取締、現財部已飭監署澈查、

(十七日西安電)陝棉產所在洛惠渠設立棉作分場、計闢地八百畝、以新式機器播種、

(十八日漢口電)鄂內河航輪管理局、已奉省令、在武昌成立、省府委洪雁賓爲局長、定廿一日就職、

(十七日蘭州電)經委會令西漢公路測量隊、月杪來蘭、勘測甘新公路線、

經濟

蘿岡洞 菓產今歲可望豐收
梅李已子結滿枝 荔枝亦花開徧樹

蘿崗洞位于邑北、洞內六鄉、農耕以菓木爲主、尤以欖荔梅李爲多、每屆寒冬、梅李花開、市民咸相前往觀賞、是以蘿岡洞之名稱、早深印于市民之腦際、查蘿崗洞雖一隅之地、其菓木生產、年値約十餘萬元、菓木中以欖樹占首位、全洞約植有五六萬株、每株年中收穫欖量、好者約十餘担、次者三五担不等、荔枝居次位、約三萬餘株、豐收時每株可得五六担、次者一百數十斤、梅李兩種居第三位、年中收穫價値亦以萬元計、栗子柑橙之屬居第四位、水稻耕作反不重要、洞中人民年中需外米供給、爲數甚夥、查本年該洞菓木豐收之兆已見、蓋去歲天氣適中、冬寒溫度、在最冷時尙在華氏表四十餘度、使樹苗發榮不致過早、土中肥料無過度散失、梅李已子結纍纍、農民收獲定卜豐厚、荔枝花亦開遍全樹、茂盛非凡、今年荔枝出產當是大造、一般老饕當可口啖三百顆 以補去年之不足也、據當地農人稱、本年各項菓木、可斷豐收、而抵償去歲之損失、目下省立社會教育實驗區、以當地農民生產推銷、每受制于居間商人、年中損失不貲、特發起組織一樹苗產銷合作社、設於坑園鄉、各項樹秧推銷、統由該社負責推廣 同時爲合作社爲增廣農民合作智識起見、特擬請省合作總社派員會同該社組設合作講習會、訓練農民合作智識云、

皮鞋業極蕭條
受膠鞋及外貨傾銷影響 去歲倒閉竟達四十餘間

鞋業 皮革 爲手工業之一、全市大小約有六百餘家、工人達三千餘衆、各家組織、皆爲家庭手工業模型、資本不多、年來因不景氣影響、互相競爭、全行皆告虧折、玆將調查所得分述如左、

◇—營業概況—◇ 廣州皮革鞋業、專製造男女各式皮布革履、年中以冬季爲旺月、各家之組織、甚爲散漫、工人多爲散工制、亦無宏大規模之工場、其資較大者、除設營業店於旺盛市井外、另設一小工場、工人僅十餘名、而資本較少者、營業地點與工場均在一起、一年來以八九十十一等月爲旺盛時期、然製作方面、不能與舶來品比美、銷路僅及本市附近各縣市而已、且邇來農村破產、每對皮鞋耗費數元、農村銷路、早已呆滯、各家營業、均不如前、數百家中、今無復利可言、計去歲已倒閉四十餘家之多、

◇—衰落原因—◇ 查本市鞋業、其初僅二三百家、自後日有增設、更感生意冷淡、現各家均門堪羅雀矣、查其衰落原因、大致因(一)機器不發達、手製工業不能與外貨爭衡、鞋業在本市八九爲手工製造、迭受外貨侵佔銷場、(二)樹膠鞋廉價大量沽出、當此社會不景氣、購用者每利其價廉耐用、多購膠鞋、皮革鞋受打擊最大、(三)造鞋技術人衆、且多爲近郊農民、此輩以農村崩潰、覓食爲艱、遂來省設店營業、以至開設日衆、其資本則大小不一、有二三千元者、有一數十元亦能開設者、由是互相競爭營業、貶價中沽、原可相持、惟以皮革所繫、不能不設法維持、遂有偸工減料之舉、漸失信仰、予舶來品以侵畧絕好機會、此本市鞋業衰落之大因也、

◇—工人失業—◇ 鞋店僱用工人、皆爲男工、人數多少亦視其資本多少而定、全市約共三千餘人、任日常工作是以工作成績而定、薪金若干、是散工制度、如男裝皮鞋一對、約可償工金八角或一元數角、女裝鞋每對工金約三數角、在旺月時期、每月可獲三數十元、工人確數勢難統計、因該業工人、多任鄉間耕種、近數月來、以鞋業衰落、資方甚少製造應市、工人無工可作、故多已返鄉、該業每屆八月旺月時期、工人又復出工作、現計失業者約有千餘人、至有工作者、工金亦略減、入息大不如前、工人生活甚感困苦也、

◇—工會停頓—◇ 查工人方面、去年爲維持生活安定、擬與資方訂立勞資協約、免受資方時常解僱、或減工金等弊端 呈請黨部組織鞋業職業工會、節經召開第一次會員大會、推出首屆理監事、惟迄今因工人失業日衆、且組織散漫、會費無着、內部已起糾紛、以至完全停頓、現查該會某職員、擬呈請市黨部改組內部、俾工人生活有所維護云、

佛山工業沒落
各業近況之調查

佛山爲國內四大鎭之一、在昔海禁未開、亦居本省四大商埠、省(城)佛(山)陳(村)(石龍)之第二名、爲工商業薈萃之區、惟迄至近年、一變而爲零落不堪之地方、在商業方面、自廣三鐵路完成以後、西江交通便利、佛山成爲過而不留之市、更受世界不景氣之影響、其衰落甚於廣州數倍、工業方面、向多手工業、近則受機器製造及洋貨傾銷之夾攻、遂無一行能立足、玆將各行工業調查如下、

(錫薄業) 佛山錫薄業、爲獨有之工業、用純錫煮熔後、以紙隔之、然後用人工搥者、用途大部份爲冥鏹銷流、自神權衰落後、錫薄業、乃一蹶不振、現存不過四五家、

(金薄業) 分眞金冲古兩種、眞金薄、用眞黃金、亦如錫薄之搥法、用途爲神像及油飾之用、今則神像衰落、油漆裝飾、亦多不用金、故其業亦難支持、冲古用錫搥成、以硫磺等物爐之、有類眞金、用途如金薄、此種搥金薄、及挑金薄者(挑金薄、將已成之薄用紙挑選鑽正、)僅存家庭工業數家、且已不收學徒、行將全行覆沒、

(神像業) 從前佛山神像最多、因社會破除迷信之故、此業僅餘數家、

(染紙業) 將白紙染成紅、黃、綠等色、以紅色爲最大宗、如廢曆新年之揮春用者、雖不致極度衰落、亦全行僅得囘三分之一、

(抄紙業) 將舊爛字紙化熔漂淨再製爲白紙、然後或染以顏色、銷途不廣、存者亦僅數家、

(鐵線業) 鐵線(不是鉛線)用途、如做紙花脚等爲最多、現僅存一家、工人五名、

(紙花業) 紙花如紙蓮花等類、向以佛山最多、近因能迎合社會需求、如綿紙花等類、故其業仍能維持、但亦不過膽囘數家、

(鐵器業) 鐵器爲佛山著名工業、今則鐵鑊業已衰落、刀剪等類、亦復爲洋貨搶奪、惟尙能支持者、亦有數十家、其餘農具多墨守成法、絕無發展、

(花紙業) 用各種色紙、以顏色膠粉印成花紋、僅合粘舊式紙餅盒之用、已被洋貨花紙打倒、存者不及五家、

(織造業) 佛山土布、向稱大宗、多爲五華、興寧人所開設、今已銷沉殆盡、失業工人達一千、

(石印業) 現已無全在、所有五色石印、俱係接得生意、交廣州代造、

(儀仗業) 造作之儀仗、馬色等、存者數家、其餘多已遷往廣州、

(大布業) 以普君墟織造最多、名曰普君布、係用本地棉紗織成、爲被服用、今則多被洋布搶奪、僅餘十家八戶織造而已、

(樂器業) 製造紋索等類、現戲班衰落、不能銷流、幸一般靑年、多喜習音樂、故尙有多少銷路、惟中上人物、已皆購舶來的梵啞鈴、吉他等類矣、

去年度 鋼鐵輸入數量
總値關金二萬萬元

去年吾國之鋼鐵進口、連原料及製造品在內、竟達二萬萬元之鉅、其數實堪驚人、吾國之自製鋼鐵者、僅有六河溝煤礦公司一家而已、實業界咸認此爲中國之大危機、因恐一旦發生意外、祇須各國斷絕鋼鐵之輸入、則國內必將發生嚴重恐慌也、玆特探誌各情如下、 去年鋼鐵 進口數量、計原料方面、有鍍鋅鐵釘鋼軌片板鋼牆鋼管及鐵樑等、共達五千萬之鉅、其他尙有機器及製造品等、亦多爲鋼鐵製成、此種物件之進口數量、共達一萬五千萬、 合計二萬萬元之鉅、(以關金爲單位)輸入國方面、計有英、美、日、法、德、丹麥、比利時、意大利、捷克、廣森保、那威、甸牙利等國、吾國鋼鐵產量極微、因製造鋼鐵者、國內僅有六河溝煤礦公司一家、而該公司專以營煤爲大宗、其對鋼鐵僅爲副業而已、每日可產一百噸、據調查所得、此項鋼鐵、煉製頗爲困難、因欲煉鋼鐵者、必須以礁煉之、礁之製成前賴煤、但普通之煤不能製礁、必須擇其最優良之煤始可製之、故能製礁之煤、百無一二、現在國內出產之煤而能製礁者、僅有六河溝一家、故推六河溝煤礦乃能兼製鋼鐵也、本省當局以鐵仰賴外人、實爲中國之大危機、因現世紀中一切建設軍事日用方面、均賴鋼鐵、嚴格而言、如無鋼鐵、即無國防、此積極籌辦鋼鐵廠之由來也、

海豐鹽市暢旺
鹽價漲超一倍

海豐訊、海豐縣濱臨大海、出產以鹽魚爲大宗、年來該縣鹽粒行情、因省商設堂限制多方壟斷之故、以致鹽價低賤如土、鹽堆積如山、近以省方輪沾惡例己破、瓊雷加餉、各場鹽粒空虛種種原因、如運船來汕尾田乾等地運鹽、自正月迄今、陸續已有運載、計該縣橄白、白沙兩廠儲存舊鹽在三載左右、已運載十餘載鹽、存者謹屬一半、現鹽船尙源源而來、因而鹽價亦由每斗一分漲至五分餘、一般鹽民、頗有破涕爲笑之概、但月來天時陰翳、乏日晒鹽、所有舊鹽、均爲有錢、階級所積、鹽民無實際利益、若天時放晴、新鹽可晒、則未嘗無補救之望云、

各地禁谷米出境 米來源將更疏
外省客仍高價吸收北運

本市米價昨日因外省客繼續採辦北運、市價復再高漲、詎料連日米價高至如此、各鄉民食、已大受影響、民食、聞官瑤石岐等鄉市、昨日經已實行禁米出境、逆料各墟市之繼起者必多、本市米食來源、當又減少、但一方來源旣疏、 方又被外省客高價吸收北運、本市米價必將再漲、糧食前途、頗覺可慮云、

土製金木市況

金木一項、市民多用以配製相槊、市場頗大、查此項金木除本市出產外、市場上大部份仍爲滬貨、近年金木銷路、大有增展之勢、其價不一、因大小精粗而異、上貨多銷四鄉、蓋價廉合於鄉人購買力也、滬貨則價昂昂、製作精美、市民多歡迎之、上品市均每碼四毫餘、稍次亦須二三毫云

金融簡報

今日早市港紙衆盤加水五一六、港單加水五一五五、期貨加水五一七、門市入五一五、出五一九、花旗紙加水三五九三、西貢紙加水二〇三六、坡紙加水一六六八、荷蘭紙加水二一三九、呂宋紙加水一三〇三、暹羅紙加水一〇九七、佛郎紙値三〇二五、金磅紙値一五〇五、十足金葉入一三六換、出一三九換、八九金每枚値一五七元二毫、二一金每枚値三八元八毫、中央光洋加水四三五元、申紙加水三八五、

至於廣州市內銅仙價格、日來飛漲、計至十七晚、每法幣一元祇找換二百卅一枚、雙毫找五十五枚、市場交易、一律以廿四枚作一毫、一般小販獲利較厚云、

SPERMATIN

男性生殖腺製劑

斯保買丁

斯保買丁是根據最新學理實驗而發售的男性生殖腺製劑、對人體有鼓勵生機・增進精力・強壯神經・愉快心身的作用、所以藉斯保買丁的注射或其片劑的內服、或兩者的併用、特於左記各症、可收顯著效果。

性的衰弱‖尤如遺精・陽萎・早洩・快感缺乏等症、可藉本劑的應用、而完全消除。

神經衰弱‖對於神經衰弱的失眠・頭重・心神不寧・精力萎靡・記憶減退等症、特有卓効。

初老衰弱‖因生殖腺的退縮、恒有視力減退・食慾不振・疲倦・健忘等附帶症、本劑可使之恢復健康。

戒除阿片‖戒除阿片煙、以中途的苦痛、最爲可怕、惟本劑因有上述諸種作用、特能減去苦痛、以助戒煙。

包裝 注射液 二西西 三管 二西西 六管 二西西 三〇管 一西西 五管 一西西 三〇管 片劑 五〇片 一〇〇片 二〇〇片

總發行 日本・大阪 武田長兵衛商店 股份有限公司

36—196(O)

武田出品代理處廣州西堤二馬路岳陽堂藥房 電話一〇六二五

廣州市審查中小學校訓育主任公民教員資格委員會通告

查本會是次舉行審查中小學校訓育主任公民教員資格據聲請檢定或登記者計共一百四十一人已審查完竣經舉行筆試及口試完畢除將評定及格人員榜示本會門首外特登報週知其前繳証件隨時携據到會領取可也

計開 准受高級中學訓育主任之檢定及格者五十九名 趙華玲 陳宗垣 李文杞 潘伯偉 高永康 梁裕萱 李經綸 李憲周 李少璧 陳頌榮 陳翔鳳 梁祖書 陳丙蔭 陳炳霖 黃煥新 黃豊恕 黃展廷 梁偉健 張宗潞 張錫鏞 羅仰天 羅克猷 梁淑媛 吳伯端 吳炳華 馮陶 馮寶麟 劉毅勛 朱熙 蘇聘士 盧崇善 胡啓 林覺 葉明韜 鄧振鋆 曹筱珮 阮怡然 林蔭溥 呂敬事 丁力仁 楊振棠 江清白 葉天一 莫培遠 布世霖 冼恪愉 湯壽頤 邢仕材 溫德杰 蕭耀強 柳榮春 陸天醒 陳元暐 劉憲暉 劉萬新 呂化松(即呂銘) 林範三 黃偉才 孔若瀧 准受高級中學公民教員之檢定及格者十一名 陳啓鈺 沈伯屏 簡杜 鄧喬松 陳妙英 王炳華 葉猛可 趙烈 鄧樹聲 鄭衍疇(追繳畢業証書) 陳亞新 准受初級中學訓育主任之檢定及格者八名 黎醒亞 崔熹 歐鳴膺 詹英倩 潘覺秋 馮家珍 鄧志雄 張紹成 准受初級中學公民教員之檢定及格者四名 馮有浩 柳乃斌 何學文 戚孫馨 准受小學訓育主任之檢定及格者九名 李夢生 招導新 周雄錚 何仲達 許國英 徐少立 黃大鈞 李遇奮 馮杰民 准受小學公民教員之檢定及格者三名 謝少藴 鄭詠頤 周冠譽 准予聲請高中訓育主任之登記者一名 甘澤濠 准予聲請初中公民教員之登記者二名 梁伯明 區慶彭 准予聲請小學公民教員之登記者七名 李冠英 陳頌冕 何玉麟 黃義 鄭節如 陳漢章 吳寶綸

中華現有良好公路
王君蔭槐現有良好健康

良好公路於一國文化之灌輸國家之興盛至有關係世界各國有見及此故於公路之修造與維持無不盡其能事年來中國此項建設已有長足之進步許多地方從前僅有羊腸小道供人步行現則汽車路縱橫互貫矣交通當局努力於此誠堪稱讚而工程專家之技術亦殊令人欽佩人們于欽佩工程專家技術之餘對于計劃江西公路建設之王蔭槐君所述韋廉士醫生紅色補丸裨益于其身體之事實當必大感興趣也王君近自江西南昌省政府後墻老十三號寓所來書云『鄙人前因計劃辦理江西公路事宜致心神疲倦飲食減少夜不安眠身體瘦弱不能耐勞迭經調治無甚效驗最後試服韋廉士醫生紅色補丸二瓶未完飲食漸增精神漸强續服四瓶夜能安睡身體强壯矣現在辦事精力倍增不覺勞頓甚感韋廉士醫生紅色補丸之宏效也』 韋廉士醫生紅色補丸由其清血補血健腦之功已馳名世界五十有年爲治療血虧腦弱早老食積痛瘋婦女疾病無上上品君如需要一服補劑則韋廉士醫生紅色補丸正是君宜堅持購服者也如尊處無從購買此丸請向上海江西路四五一號韋廉士醫生藥局函購定價每瓶一元五角六瓶八元郵力在內

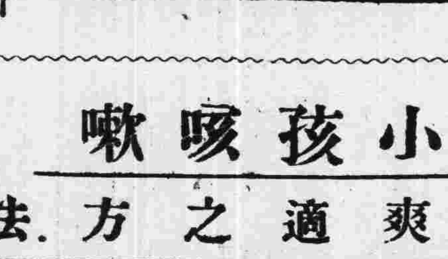

1831

治療閣下小孩咳嗽
請用此簡便爽適之方法

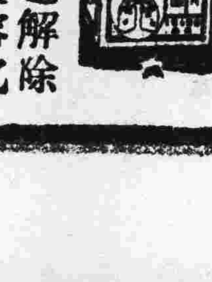

小孩咳嗽爲何任其受苦給以美味之韋廉士吸入止咳片一枚使之噙吸其咳嗽喉痛之症即可迅速解除矣當此藥片在口中緩緩溶化之際即揮化一種消毒治療氣體淍循全部呼吸器官潤喉清痰殺滅咳嗽傷風喉痛氣喘氣管支炎及一切喉胸各疾之病菌焉

湖北堤頭福音堂劉煥廷君來書云『小兒前患咳嗽約經兩年迭服各藥均未見效最後令試韋廉士吸入止咳片不久即告痊愈矣不勝感謝之至』

韋廉士吸入止咳片係新式吸氣治療藥片保証純潔安全對于成人幼童均奏一樣神效各大藥房均有出售或逕向上海江西路四五一號韋廉士醫生藥局函購每大瓶大洋七角五分小瓶六角郵力免收

租稅。討論意大利人民生活程度時，不可不顧及一種重要的負担，一爲租稅，(Taxotion)一爲捐款(The Cash Cost of The Social Service)。意民所負租稅，在一九二六年佔總入息百分之二十。到了一九三三年增加至百分之廿九了。又工人所負担的各種捐款，也有增加。試觀下表，便可明白。

年月	一九三三		一九三四	
僱主或工人	僱主	工人	僱主	工人
	(百分率)		(百分率)	
事變保險	五・九〇	〇	五・一〇	〇
社會保險	二・四九	二・四八	二・五四	二・五三
職工會捐款	〇・五八	〇・三三	〇・六四	〇・三三
內部互助保險	〇・八一	〇・八二	〇・七七	〇・七八
社會事業捐款	〇・五四	〇・五四	〇・六八	〇・八六
住宅捐款	〇・〇五	〇	〇・〇八	〇
假日	一・七三	〇	一・八四	〇
解僱償金	〇・七六	〇	〇・八〇	〇
總計	一二・八六	四・一七	一二・六三	四・五〇

除此以外，尚有新創的家庭津貼基金(The National Allowauce Fund)，約估每人收入百分之一。這項基金，係爲每週工作四十小時合同所規定的，他的目的，在於補助工人有大家庭而每週工作時間少於四十小時的。

以上所列的幾項負担，並不是沒有報酬的。所有意民，均能享受各種保險和各種社會事業的利益。最顯而易見的，爲「多波拉窩羅」(Dopolavoro)組織的發達。這個組織可稱爲國立工餘社 (The National Institute for Workers Leisure)。他的目的，在利用工人閒暇時間，做種種有益身心的活動。他的活動的範圍很廣。如組織體育隊，開辦教育館，組織遊覽團或鄉村演劇社，並辦理廉價旅行團，或到附近城市觀光，或跑冰，或到地中海航行。又有醫藥室和其他增進幸福的設置。會員無限制，不管你是不是黨員或組合分子，只要繳納少數的會費，便可享受權利。所以這種組織的利益，普及全體，爲從前所沒有見過的。他的經費的來源有三，一爲會員的會費，二爲活動的收入，三爲國家的補助。有人以爲這不過是法西斯蒂的宣傳機關吧了，但是不管他是否有宣傳工作在內，但就他增進會員尤其是青年會員的福利的勞績看來，也便值得贊揚了。

四、失業問題

上文已提及意政府所行的貨幣政策不利於出口商，並使失業人數驟增，現在更把年來失業人數列表於下：

年	失業人數 完全失業	部分失業	僱傭指數
一九二六	一一三・九〇一	一一・九三八	
一九二七	二七八・四八四	九七・〇五四	
一九二八	三二四・四二二	三八・四五七	
一九二九	三〇〇・七八七	一六・一五四	一〇〇
一九三〇	四二五・四三七	二三・四〇八	九三
一九三一	七三四・四五四	二八・七二一	八一・二
一九三二	一・〇〇六・四四二	三三・四六八	七〇・五
一九三三	一・〇一八・九五五	(六月)三八・八一五	七一・四
		(七月)二二九・二一七	
一九三四	九六三・六七七		七二・四
一九三五 (正月)	一・〇一一・七一一		
(二月)	九五五・五三三		七九・一

觀上表，有數點當加說明的，一九二六年與一九二七年間，失業人數的激增，大半係受意幣價值提高，出口銳減的影響。爲什麼自一九二七年至一九二九年間，失業人數的增加，轉趨微小？他的原因，不甚明瞭。大概由於登記方法改善之故。一九二九年後，世界經濟恐慌，引起失業人數的急增，至爲明顯。政府對策，不外擴大已行的津貼政策，這個政策可說是意政府減少失業的主要方法。

其他救濟方法，無足稱道。失業保險，對於使用機器之農業勞工及工廠工人，係強制執行。保險公積金的積聚頗大，蓋失業者所能享受的利益，數目已小，時間復短。此種保險公積金，全由僱主及工人捐助，他的目的，在於救濟季節的失業工人(seasoual unemployment)。最近一切僱傭契約，均須在中央政府監督之下訂立，所以政府對於由季節變換而移居的工人的管理，很有成績。從此以後，失業工人不致再向無業可就的區域移居。對於長期的或慢性的失業的救濟，意政府採取二種方法：(一)倣行英國的窮人法 (Poor Law) 由法西斯蒂黨及職工會辦理。(二)強制執行攤派勞工，使每一種工業或農場必須僱用若干工人以上。

五，公共工務

意大利救濟失業的主要方案，爲國家補助政策，上面已說過了。就中以開墾荒地和舉辦公共工務二項爲最重要。這二項事業，若不是中央政府和市政府直接辦法，即由政府補助的公共團體辦理。對於這二項，所用的經費，數目很不小。他的來源，以後再詳加叙述，現在先把開墾荒地和公共工務進行的概況畧加說明。

墾荒計劃(Lanl Reclamation Scheme)是公共工務(Public Works)中，規模最大且影響最遠的。他的實施有三大作用。(一)增加職業以容納勞工；(二)剷除瘧疾，以增進健康；(三)開闢田地，以容納過剩的人口。開墾荒地，在意大利本來不是新創的事業。不過在一九二八年十二月二十四日的立法案，把舊有的墾務歸併，並且擴大他的範圍就是了。依照現定計劃，意政府當於四十四年間(從一九三〇年至一九七三年)支出九十萬萬里耳，從事於下開各種工務：排水，灌溉，建築城市，鄉村和農家房屋，建築公路，以及改良現有田地。這種事業，已經發生奇效。好比最近開闢的(Pontine)「彭汀泥」一省，原來是多水的沼澤，現在已成爲可居住的地方。相似的建設，正在(Sicily)西西里和 Sardinia)沙爾丁尼亞二地進行中。

上面所說的計劃，實在係解決意大利失業問題和人口過剩問題的一種重要的出路。有一部分的勞働者，已從人口稠密的區域，移居於新闢的地方，有的僅作暫寓之計，有的携帶眷屬作永久安居的打算。這五年內(即一九二九至一九三三)，從事於這種暫時工作的，共有一百一十七萬一千二百二十二人。(一九三四年增加八萬九千二百七十七人。)工作日合計爲九千萬日，工資總共一十一萬萬里耳。一九三〇年七月至一九三三年十二月止，在那卜爾(Naples)和巴利(Bari)附近新闢區域，永久住家的共有一千四百二十戶，在其他新闢區域住家的，不下四千零七十八戶(約四萬人)。就中有一千八百七十六人(和其家庭)，係靠服務于路政之維持而生活的。

公共工務不限於墾荒，尚有其他種種事業。墾荒本來是國民經濟建設計劃的一種，至於其他事業的目的，大半在於減輕經濟恐慌的不良結果，並非長久的計劃。他的主要部分爲公路，鐵道，自來水廠，和其他公共建築物的建造和保養。經費多半由地方團體，市政府，當地商店和私人負担，因爲這些公共工務的利益係地方的而非全國的。

六，財政收支

分析的困難。欲比較意大利自一九二二年以後的收支，必須注意於下各點：

(一)在某一時期中，意國有很多機關(如國有鐵道，郵政，電政，林政……等)，他們的預決算，都係自行單獨製造的。有時將所有收支全部列入於國家歲出入預決算中，有時只把盈餘或虧空的數目列入，所以國家歲出入表所列的數目或增或減，不能代表實際情况。

(二)在這個時期內，關於借款，戰債，以及賠款的編訂方法，並不一致。

(三)一九二六年，曾決議並撥發一十八萬萬里耳，爲經濟建設，國防和償還債務之用，並且列入於當年預算中。但是這筆款項，並不是當年即完全支出，係在幾年內，陸續支出的，支出後又沒有正式的報告。

意政府審計官，對於這種紊亂不齊整的預決算數目，曾加以整理，並把一九二九—三〇年度爲標準，以便比較。但整理的結果，雖然有許多好處，仍不能說是十分正確。

不說別的，單就里耳的價值而論，在最近十餘年當中，常常變化。一九二五年以前，他的價值可說是過低，但在一九二七年後，可說是過昂。所以預決算書中所列的數目，以里耳爲單位，實不能代表實際的收支。現在爲求比較的正確起見，特把一九二三—二七年度的收支平均數，換成歐洲大戰前金里耳，作爲一〇〇，即以此爲基數而計算以後每年的收支指數。下表第二橫行爲收入指數，第四橫行爲支出指數，第六橫行就是第二與第四的差額。

修正後的財政收支表，(單位百萬里耳)

年度	收入	指數	支出	指數	收支比較差額(支過於收爲減)	指數
一九二二—三	一五・九一二		一九・一七二		減三・二六〇	
一九二三—四	一七・二七五		一八・五六四		減 九八九	
一九二四—五	一九・六四一	一〇〇	一八・二〇三	一〇〇	加 四三九	
一九二五—六	二〇・二〇一		一八・一〇七		加二・〇九四	加 二五
一九二六—七	二〇・五六四		二〇・九六四		加 四〇〇	
一九二七—八	一九・二八四	一三二	一九・四八一	一三四	減 一九七	減 五五
一九二八—九	二〇・一八六	一三四	一九・七二一	一三三	減 四七五	減 一二九
一九二九—三〇	一九・八五七	一三一	一九・八二七	一三三	加 三〇	加 二五
一九三〇—三一	二〇・三八六	一三五	二一・〇四五	一四一	減 六五九	減 一七九
一九三一—三二	一九・三二四	一二六	二三・二八二	一五四	減三・九五八	減一・〇六一
一九三二—三三	一八・二〇七	一二一	二一・八二九	一四七	減三・六二二	減 九八六
一九三三—三四	一七・七九〇		二四・六〇九		減六・八一九	
一九三四—三五	一七・六六二		二〇・六三六		減二・九七四	
一九三五—三六	一七・九八八		一九・六四五		減一・六五七	

說明：一九二二年至一九三三年數目，見里伯基教授(Rebaci)所著論文登於La Riforma Sociale, may-June 1934・Pb.271-272。

一九三三—三四年度係政府公報所發表數目，一九三四—三六年度係政府的估計。

一九三五—六年度預算，不包括對亞比西尼亞戰爭之經費。(未完)

廣州 廣益書局

國學基礎叢書 特價

校日大字足本 曾文正公全集 洋裝三十冊 祇售二元四角 ▲全部另備軟套五只外加實價二角▼

百家批評 綱鑑易知錄 洋裝十冊 祇售一元七角六分 ▲全部另備軟套二只外加實價一角▼

綱鑑易知錄續編 清鑑易知錄 洋裝二冊 印刷中 ▲即將出版▼

批評史記 洋裝六冊 祇售一元一角二分

孫批文選 洋裝六冊 祇售六角四分

標點評註白話句解 古文辭類纂正編 洋裝六冊 祇售二角九分

標點評註白話句解 古文辭類纂續編 洋裝四冊 祇售三角四分

言文對照 東萊博議 洋裝四冊 祇售二角四分

圈點評註 袁文合箋 洋裝二冊 祇售二角

詳註古詩源 洋裝二冊 祇售一角六分

有正味齋 駢體文箋註 洋裝三冊 祇售二角七分

白話譯解 戰國策 洋裝一冊 祇售二角一分

韓昌黎全集 洋裝四冊 祇售四角

王陽明全集 洋裝四冊 祇售四角八分

王安石全集 洋裝四冊 祇售四角

春季非常大廉價 爲日不多 購者請速

中英書局新出版

中華百科辭書

圖書館學要旨 劉國鈞編 六角
新聞學概要 黃天鵬編 四角半
統計學綱要 劉鴻萬編 六角
哲學通論 范壽康編 六角半
現代哲學思潮綱要 瞿菊農編 七角
近世西洋哲學史綱要 張東蓀 姚璋編 六角半
中國哲學史綱要 蔣維喬 楊大膺編 三冊各七角
羣衆心理學 高覺敷編 六角
倫理學綱要 張東蓀編 六角(即出)
佛學綱要 蔣維喬編 七角
教育科學綱要 羅廷光編 四角半
現代教育原理 錢亦石編 四角半
怎樣做教師 俞子夷編 七角
初等教育概論 吳研因 吳增芥編 六角
民衆教育綱要 趙步霞編 六角
鄉村教育綱要 楊效春編 六角
社會科學通論 常乃悳編 五角
社會主義史綱 劉炳藜編 六角
政治學綱要 楊幼炯編 五角半
華僑概觀 劉士木 徐之圭編 六角
中國外交史綱要 任啓珊編 八角
法學綱要 吳學義編 六角
國際法綱要 王惠中編 六角
現代中國經濟思想 李權時編 六角
世界產業革命史 周伯棣 葉君明編 六角
經營經濟學綱要 何孝怡編 六角
經濟政策 王漁村編 六角(即出)
財政學綱要 錢亦石編 五角
社會學綱要 劉天予編 六角
社會進化史 劉炳藜編 五角半
社會問題與社會政策 周憲文編 五角
近代藝術綱要 豐子愷編 八角半
中國美術史 鄭昶編 六角
音樂概論 朱穌典編 六角
中國音樂史 王光祈編 二冊一元二角
近代科學發明概觀 華汝成編 一元一角
氣象學綱要 楊鍾健編 六角
海洋學綱要 費鴻年編 八角
物理學綱要 陳潤泉編 二冊各七角
化學綱要 陳潤泉編 七角
進化論初步 陳兼善編 六角
微生物學綱要 華阜熙編 二冊 上冊九角 下冊五角半
植物學綱要 鄭勉成編 一元一角
動物學綱要 費鴻年編 一元
生理學綱要 費鴻年編 七角
無線電初步 俞子夷編 七角
釀酵工業 陳騊聲編 七角
航空概要 陶叔淵編 六角
語言學概論 張世祿編 八角
文藝批評論 梁實秋編 五角
演說學概要 余楠秋編 四角半
詞曲研究 盧冀野編 七角
史學概論 胡哲敷編 七角
中西交通史 向達編 七角
世界人生地理 葛綏成編 二冊各五角半
太平天國史 吳繩海編 六角
辛亥革命史 左舜生編 六角
英國史 余子淵編 六角
意大利史 吳繩海編 七角
俄國史 蕢壯行編 六角
土耳其史 趙鏡元編 七角
朝鮮和臺灣 葛綏成編 五角半

(丙56)

請閱

廣州學海書院主辦之

國際政情

第一卷第一期 目錄

發刊詞
英國大選的結果和各黨成敗的原因……行波
英國最近外交政策……曾特
香港之將來……黎秀石
英美日三國海軍政策檢討……楊樾
最近歐洲情勢……李璞
德國之外交政策……黎秀石
美國之中立法案與中立問題……李抱宏
蘇聯國防與德日之關係……傑煦
日本憲法的要旨及其特徵……凌維素
見任捷克共和國大總統——貝尼斯……鳳文

發行所 廣州市東山學海書院

代售處 各大書店

鷓鴣菜全國兒童健康照片比賽入選者

名次	第三名
姓名	鄭驊雲
年齡	三個半月
籍貫	浙江鎮海
家長	鄭慎百
住址	上海東熙華德路兆豐路口餘慶里廿六號

本藥房兒科專藥鷓鴣菜出世以來十有餘年行銷全國及世界各埠叨蒙各界樂用此次贊助兒童年舉行全國兒童健康照片比賽承各界不棄惠然參加計收到比賽照片十萬零四百餘幀皆曾服鷓鴣菜而轉弱爲强者入選者共二千餘名前已在各報公佈現再將入選照片順次登出以作鷓鴣菜效驗的鐵證

粵港滬 宏興大藥房啓

政治經濟週刊

第二十四期目錄　廿五年三月十九日

意亞戰事暴發前意大利經濟及財政概況(續)……林霖

梁明致主編

一、本刊每星期四日出版。
二、本刊通訊處：民國日報編輯部。（須書明梁明致先生收）
三、本刊除特約稿件外，歡迎各方投稿，登載後，稿費從優。
四、來稿須繕寫清楚，登載與否，概不退還。
五、來稿每篇以八千字以下者爲佳。

意亞戰事暴發前

意大利經濟及財政概況（續）

林霖

世界恐慌沒有發生以前，意國深覺得原料的不足，所以減低關稅稅則，並和各國訂立互惠商約以除交易障碍。後來爲求國民經濟的自給自足，又不能不採行保護關稅政策，和輸入限額制度。到了世界經濟恐慌期內，因爲各國有對於意貨的進口，加以歧視的，意大利便也訂立種種方法，以謀對抗。所以到了一九三五年，意大利關稅稅則之高，可與其他各國並駕齊驅。結果，國內物價和世界物價，失了平衡。關於國產麥價，和進口麥價的差異的情形，上面已有說到。糖價和麥價相似，也受影响，古巴糖在紐約的售價（關稅不計）自一九二九年至一九三三年年底，減低了百分之五十八。（若把關稅加入計算，減低的百分數爲二十五。）但意國國內的糖價減低極小，批發減百分之五，零售減百分之六。

一九三四年春至一九三五年春，這一年來，商業政策，着重於限額輸入，和物物交換二項。現在畧加說明於下：

限額輸入（Quotas）這個制度，經過了三大時期的發展而後確立。起初於一九三四年四月，對於羊毛，咖啡，黃銅和（產油種子，加以限制。以後在十個月內，對於其他二十種商品，加以限制。最後，於今年二月，公布一種條例，被限制輸入的外貨不下千百種。上文曾提到一九三四年十二月八日和十九日所頒布的維持里耳的法令。這些法令，對於意政府統制輸入的權力，已經大爲擴充了。因爲在這些法令下，意大利銀行，爲收統制外匯的效果計，有權去限制輸入品的種類。比方，非必需品的輸入，意大利銀行有權拒絕其進口。這個統制制度，到了現在更爲嚴密了。凡意國認爲貿易逆調的一切商品的輸入，特別是其中一千五百種，必須先領了許可證，方得進口。對於煤，機器，毛織物，牛熟皮，鋼鐵，棉花，亞麻，大麻，烟葉，酒水以及茶葉的輸入，所加限制，特別嚴格。

因爲施行限制輸入，意大利的外匯政策不免發生重大的變遷。原來英國對意輸出品中，有幾種極關重要，如煤一項，一九三四年對意輸出總額共值五百五十萬磅，一旦受限制，損失殊大。所以英國對意國提出抗議，今年三月間，英意兩國訂成一種臨時協定。四月間，修正一次。依照這個協定，英國貨物准許輸入的限額，等於上年度輸入總額的百分之八十。這協定並規定償付英貨貨價的方法。支付數目，不能預知，完全要看意大利銀行在一定期間內，所獲得的英磅的多少而定。多則多付，少則少付。因此，所有意國出口商對英輸出所得英磅概指定爲支付英進口貨貨價之用。這麼一來，無異發行一種「註册」里耳，這和「註册」馬克完全相似。

物物交換。（Barter）一方力謀對外貿易地位的改善，一方設法對抗他國的限制，意政府曾和幾個國家訂立物物交換的協同，以獎勵出口的增加。一九三三年十一月及一九三四年七月與波蘭，一九三四年四月與土耳其，和法蘭西，互訂物物交換協約，又另和德國訂立三角式的物物交換合同。除此以外，又和德國訂立換煤，和巴西訂立換咖啡的合同。這物物交換的進行，到了一九三五年二月，不免受了打擊。但在實際上並無大碍。據「經濟學家」(Economist)三月三十日的紀載，意大利對外貿易局局長曾通知進口商人，准彼等購進超過定額的外貨，但這種輸入，必直接或間接與輸出貿易有關係。

三，生活程度

欲知道意大利工資的高低的實際情形，並不是一件容易的事。第一各地方的情形不同，第二各業的情形不同。因此，所謂「指數」，往往使人迷糊。

而且公家的報告，和私人的估計，相差太利害。比如莫他拉教授（Prof mortara），中央統計局和政府公報，都說工資（以貨幣計）自一九二七年至一九三〇年間，很少變化。但據必亞利氏（Signor Biagi）的估計，意大利工資，實際上每年減少。一九二七—二八年，減百分之二十。一九二九年減百分之十。一九三〇年所減之數，由百分之十八至百分之二十。又吾人若一閱工人法院判決書，也可發見意大利工資，在這幾年中，陸續降低的事實。

自一九三〇年以來，意大利已進於緊縮的期間。是年十一月十八日，意政府公布減薪減俸條例。這條例規定「所有一切員役，不論是受僱於中央政府，省政府，市政府，公用或公益事業，半官機關，或職業組合或協會，他們的俸給，工資，以及一切報酬（恤金除外）」均行減折百分之十二。過了幾天，那兩種產業聯合會（即是僱主和工人的）也同時宣布減薪百分之八。自此以後，各業都相繼實行減薪。到了一九三四年四月，中央政府屬員的薪俸，高的減百分之二十，低的百分之六。

但據「經濟學家」雜誌某作者的估計看來，所減的數目，實在還要比上面說的大呢！他說，在經濟恐慌期中，意大利曾減薪減俸多次，若把幾次的成數合起來計算，有的減百分之四十，有的百分之二十。這一點，也可以在國際聯盟所計算的每小時入息的指數看出來。（參觀附表四）這個指數，包括以下各種業務的工資：礦業，工業和公益事業。（但不包括農業，和政府機關）

附表四。

意大利工人每小時入息指數（礦業，工業和公益事業的熟練工人和非熟練工人）

一九二八		九八
一九二九		一〇〇
一九三〇		九九
一九三一		九〇
一九三二		八六
一九三三		八四
一九三四	一月	八三
	六月	八二
	九月	八一

生活費。一九三〇年來，意政府並且減低入民的固定支出，尤其租金和零售物價。從表面看來，違背一九三一年減價減租命令的，似乎很多；但經過了相當的時間，並得法西斯蒂組合和黨部職員，警察，以及當地政府人員的協助，管理的方法，日益嚴密，反抗的很少。當然不免有許多人受這種政策的損失，而且執行上也有不少的困難，這種困難又受自給運動的影響而增加。有幾種主要食料的價格，尤其是大麥和其製成品的價格，畧畧降低。茲將數種主要食品或進口食品在六年內的零售價的平均數列表於下。單位：每一兛值里耳若干）

	一九三〇 正月	一九三〇 七月	一九三一 正月	一九三一 十月	一九三二 十月	一九三三 十月	一九三四 十月
通心麵	二·九五	二·八二	二·六六	二·五四	二·五七	二·五二	二·三六
柑欖油	七·四〇	六·四四	六·五八	六·一五	六·二四	五·五一	六·三四
白麵包	一·九九	二·〇〇	一·九〇	一·六五	一·八〇	一·七四	一·四六
麵粉	二·二八	二·三三	二·二二	二·〇〇	二·〇〇	二·〇〇	一·七二
糖	六·八一	六·五四	六·二七	六·三三	六·三五	六·三六	六·三六
咖啡	二九·八四	三三·二一	三一·九五	三〇·八三	三〇·七四	三〇·七五	二九·五八
米	二·一三	一·七六	一·三三	一·六〇	一·七一	一·六一	一·五三
牛肉(國產)	一三·四五	一〇·〇五	一三·九〇	九·三三	九·五七	八·八四	八·五七
猪肉(國產)	一三·七四	一四·四六	一〇·一三	九·六八	九·四一	九·六七	九·一〇
羊肉	九·四九	九·八七	九·四七	九·〇〇	八·〇〇	八·〇〇	八·〇〇

「實際」工資。（Real wages）上文曾說到平均指數不能完全代表實際物價的變遷。關於實際工資的指數，是一樣的不可靠。據國際勞工局所計算的意大利工人每小時實得工資的指數看來，一九三四年比一九二九年增加百分之一六。但這項指數並不包括佔意人口百分之五十的農民的收入在內，且沒有把失業增加率（百分之三二〇）和短時工作等要素加入計算，所以不得算做一個正確的入息指數。

工作時間減少一項，尤爲重要。雖在一九三四年十月十一日每週工作四十小時的合同（40 Hour Work Agreement）未訂立以前，每週工作僅在四十八小時以下的，已是一年一年增加。其百分比，在一九三三年九月爲一九，翌年九月增至二七·八。自後各行各業都實行減短工作時間。

而且各方報告，又互有出入，故不容易下一概括的結論。有些地方，確然比較以前富裕了，但有些地方比較以前反爲窮困。就人民個別說，也是有的變富了，有的變窮了。若照政府公佈的統計和指數看，意大利的緊縮政策，幾乎達到了理論上的完全成功，即是工資和物價均一齊降低了。這個紀錄，固然是好，但吾人不可忘記以下幾項事實。因爲這些事實，能够把上面說的優處抵銷：（一）失業的增加；（二）工作時間的減短；（三）某種商品的騰貴；和（四）最近財政與對外貿易的日趨險惡。

民智書局

大廉價三十天

由三月十五日起至四月十四日止

本版書由三折起　特價書由一折起

外版書由四折起　標點書一折再八扣

此次廉價實抱非常犧牲主義以期減輕讀者負担訂以門市現沽爲限同業記賬不在此例

訂購

商務印書館

廿五年度

日出新書預約

全年節省四百元

本館廿四年度日出新書共出六百七十五種，定價總數達七百九十八元有零。廿五年度出書狀況，大致與上年度等。圖書館訂購本年度新書預約者，全年可以節省四百元之譜。個人之訂購新書預約者，亦可節省書價總值百分之四十。上年度訂戶續訂本年新書者，更得享受減折購買廿四、廿五兩年日出新書之利益。

	預付定款	購書折扣
圖書館	一百元	五折
圖書館	五十元	六折
個人	三十元	六折
學生	十五元	六折

本年度日出新書訂戶購買本館預約特價書及星期標準書，並得享受照實售價九折之利益。

預約簡章備索

B25

法海之寶筏★★

★★法學之津梁

法律大辭書

鄭競毅編

法律用語，頗多難於喻解之處，研究者因缺乏善良工具，每苦不得其門而入。本書爲彌補此種缺憾而編著，並力求切合研究本國法者之需要。全書分正編補編兩部：正編於本國古今典籍中關於法律學之名詞，爲檢查所需者，廣搜博輯，詳加疏證，於古則詳其因革，於今則著其效能，旁若英美德法諸國法規上之重要術語亦概括無遺，依本國標準名詞迻譯，附註原文，合計一萬六千餘條，附四角號碼索引及西文索引，以助檢索。補編於法律文件規式方面，詳加搜集，格式體例，悉依準則；又由彭時君特輯世界法家人名錄，以國別分類，介紹中外古今各法家之人格及其學說，既便參考，尤切實用。

六開本精裝三册　每部定價七元　特價四元五角　國內郵費四角六分　本年三月底止

商務印書館出版

B12

北大

北大參茸行

專賣正人參

●●●

巨擘生曬人參王

分份關東鹿茸片

頂大枝石柱溝參

新上市

取價向持公道　決不將貨就價　任由格價比較　便知實際貨好

總行在廣州市光復南路

營業部電話壹六四六弍

教育

各學校 組黃花節宣傳隊
演講黃花節革命事畧 學聯會草擬宣傳大綱

三月廿九日爲黃花節紀念日、本市各級學校除籌備開會紀念外、幷定於是日組織黃花節宣傳隊、分赴市內各繁盛地點演講黃花節革命事畧、以期喚起民衆、一致起來參加救國運動、繼續努力完成先烈未竟之工作、現市學聯會巳着手起草宣傳大綱、屆時分發各校宣傳隊、以資宣傳云、

各小學校籌備 慶祝兒童節
四月四日放假一天

四月四日爲兒童節、本省各界擬於是日下午一時假省立民教館舉行兒童節擴大慶祝大會、至各小學校屆時除派小學生參加各界紀念大會外、並定于是日上午九時先在各該校舉行兒童節慶祝會、會中有各種游藝助慶、屆時各教職員、均有小禮物、贈送各兒童、是日幷放假一天、

全國兒童 畫展會消息
近訂定審查標準 及出品評判標準

全國兒童繪畫展覽會定六月六日舉行、該會徵品要點、徵品細則、及獎勵辦法、已迭見前報、玆續將展覽會出品審查標準、及評判標準、分錄如次、

審查標準　全國兒童繪畫展覽會出品審查標準、第一條、本會出品根據徵集出品細則第九條之規定、須經本會審查通過後、方得入選、第二條、出品審查標準分內容技術兩方面惟須依據兒童心理審查之、凡非兒童本人自作者概不入選、甲內容方面、具有創作性、乙技術方面、(一)形象、(二)色彩、(三)構圖、第三條審查之方式將出品、分爲「毛筆畫」「臘筆畫」「鉛筆畫」「粉筆畫」「水彩畫」「木炭畫」「圖案畫」「其他」八組、分組審查、第四條、審查分初選複選二步、全部出品、經初選根據上項標準選出後、再舉行複選一次、複選入選之出品、方得陳列、第五條、審查工作由本會評判股會同委員會行之、

評判標準　、全國兒童繪畫展覽會出品評判標準、第一條、本會出品之優劣由評判委員會評定之、第二條、評判採分組評判共同評判二步、第三條、評判之標準分內容技術二方面、惟須依據兒童心理評判之、甲內容方面具有創作性、乙技術方面、(一)形象、(二)色彩、(三)構圖、第四條、評判之方式將出品、分爲「毛筆畫」「臘筆畫」「鉛筆畫」「粉筆畫」「水彩畫」「木炭畫」「圖案畫」「其他」八組、每組另以兒童年齡畫分爲五級、四歲至六歲第一級、七歲至八歲爲第二級、九歲至十歲爲第三級、十一歲至十二歲爲第四級、十三歲至十五歲爲第五級、第五條、根據上項「標準」「分組」「分級」用百分比計分、以級數規定內容及技術之比例如下、(甲)內容方面、第一級百分之七十、第二級百分之六十五、第三級百分之六十、第四級百分之五十五、第五級百分之五十、(乙)技術方面、第一級百分之三十、第二級百分之三十五、第三級百分之四十、第四級百分之四十五、第五級百分之五十、第六條、分組評判時間在閉幕後第一日開始、俟分評判組結束後再行共同評判、第七條、出品成績依常態分配法評判之、第八條、評定各獎於本會閉幕後正式發表、第九條、評判報告於評判結束後正式公布、

中學第一段小考
將于下星期舉行

市內中等學校、依照校曆規定、於下星期一起、舉行本學期第一段小攷、查中學小攷共分兩段、第二段舉行期考、約在五月底、至學期試驗則在七月初間云、

廣東省立民教館概況 (廿八)

十三、兒童節慶祝大會、目的在慶祝兒童節日、於廿四年四月四日舉行、凡赴會兒童均贈以紀念章幷照該章號碼抽獎贈與兒童恩物書籍食品等、參加兒童及民衆約四千五百人、

十四、五一勞動節紀念大會、目的在紀念勞動節、使民衆明白勞工神聖之意義、於廿四年五月一日舉行紀念儀式幷敦請工界名流演講、參加民衆約千餘人、

十五、五九國恥紀念演講隊、於廿四年五月九日舉行、就本館各班學生中、選擇人數、組織演講隊四隊、由是日下午六時起、分赴本市各繁盛地點、作擴大之宣傳、講述國恥事實、使民衆對於國恥、有更深刻之印象、

十六、禁烟節演講隊、六月十八日爲禁烟紀念日、是晚派遺宣傳隊六隊、分別前往西關、老城、南關、河南等處、宣傳鴉片之毒害、及鴉片戰爭之經過、聽衆多爲之感動、

廣西省政府佈告　教字第四號

查廣西省最近五年度考送留學國外分科研究實習公費生辦法業經公布所有本年度考送事宜亟應舉辦玆改定報名日期自本年三月十五日起至四月十五日止初試日期自五月一日起至十五日止合行佈告週知並將前項辦法附粘於后如有合於辦法第三條之規定資格志願應考者仰卽查明同法第四條之規定手續及前定日期到府報名投考毋自延誤爲要此佈附粘廣西省最近五年度考送留學國外分科研究實習公費生辦法一份附表三種

中華民國二十五年三月　日

主席黃旭初

廣西省最近五年度考送留學國外分科研究實習公費生辦法

二十五年二月十九日廣西省政府委員會第二零八次會議決議通過

第一條　本辦法根據本省最近之人才需要訂定之凡廣西公費留學國外學生暫行章程(以下簡稱公費生章程)中所未詳細規定及互有出入之處在此五年內悉依本辦法之規定辦理　第二條　本省最近五年內每年應行考送留學國外分科研究實習生名額科別國別悉依後列一覽表(附表一)及附表(二)之規定、但遇某科之某學系無人應考時於次年度補考之　第三條　本省最近五年內每年應行考送留學國外分科研究實習公費生之投考資格除照公費生章程第八條規定並以資歷較深者儘先考選派往研究實習爲原則外凡具備下列資格之一者亦得報名投考　一、國內外公立或已立案之私立專科以上學校之桂籍畢業生持有畢業證書者　二、在本省大學或獨立學院之助教或講師不限省籍凡在校任職二年以上成績卓著由大學校校長或院長呈經本府核准者　三、在本省各機關服務之專門學術人員不限省籍服務二年以上成績優越由所在機關主任人員呈經本府核准者　第四條　具備前項資格有志留學國外分科研究實習者、須依照公費生章程第六條所定報名日期(一二月日至三月一日)幷填具履歷書(附表三)連同證件半身四寸相片四張(一張存省府一張送教育部二張呈送請領留學證)等向廣西省政府報名報名止截後自三月二日起至三月二十日止將報名各生履歷書證件等項由廣西省政府先行書面審查一次　第五條　前項審查及考試由廣西省政府組織「留學國外研究實習公費生考試委員會」執行之　凡審查合格之投考生姓名應於三月二十二日以前公佈其不合格者不得參與初試　第六條　前項審查合格之投考生須依照公費生章程第六條所定初試日期(四月一日起至十五日止)參與初試　第七條　前項初試除照公費生章程第十二條舉行檢驗體格及普通科目考試外各科各學系應考之專門學科科目于每年開始報名時公布　第八條　凡資格合于第三條第一項規定之學生經初試取錄後由廣西省政府先行指派往省內或省外之相當機關工廠學習幷酌定其期間(以一年至二年爲限)於放榜後一個月內分別飭知　第九條　前項學生學習期間生活費在省內學習者每生月支國幣四十元省外學習者每生月支國幣五十元如各生在學習期內必需考察或實驗者所有考察或實驗費先行列具預算幷分別詳細擬具實驗計劃或考察計劃書(附表四及附表五)呈由學習所在機關或場所核送廣西省政府核給至實驗或考察完竣幷須將實驗或考察結果用書面(附表六及附表七)報核　第十條　前項學生學習成績每學期由學習機關或場所分別由呈廣西省政府查核如成績過劣則取銷其留學資格如屬特別優異得提前出國留學　第十一條　凡具備第三條第二第三項之資格者每年考取最多不得超過二名　第十二條　依照本辦法考送之學生應領治裝費往返川資每月學費數目另表(附表八)規定之　第十三條　考送留學國外研究實習公費生其實習年限以兩年爲期必要時得延長一年每學期開始後並須切實遵照公費生章程第十七條之規定呈送上學期之修學經過及研習學科之心得報告書(附表九)　第十四條　留學國外分科研究實習公費生於考送出國之前須塡具志願書(附表十)呈送廣西省政府察核結業後再須回省報到聽候由省政府考核成績分別指派服務服務期間至少五年如有託詞規避不回省報到或被指派不遵照服務者追還以前所領一切費用　第十五條　凡本辦法所未規定之事項悉照公費生章程之規定　第十六條　本辦法自公佈日施行

編織班招七屆生
(省民教館)　卽日開始報名　四月七日開學

廣東省立民衆教育館爲適應婦女界自謀職業、養成自立能力起見、特舉辦新法編織班一班、開辦以來、業巳歷五屆、現該館以第六屆又將畢業、而各界婦女連日到館查詢招生日有數起、爲應各界婦女需求起見、特決定續招第七屆新生、現定卽日開始報名、玆將其招生章程查錄如下、(名稱)本班定名爲廣東省立民衆教育館新法編織班、(宗旨)本館爲適應女界自謀實用職業、養成自立能力起見、特設新法編織班、務求用最捷方法最短時間、使學者學得編織技術爲宗旨、(學科內容)學習用簡易手織機將絨線絲線波線或絹綫、編織各種衫、褲、帽、襪、鞋、袋、頸巾、檯巾、窗帘、燈罩、斗蓬、領帶等項、款式新穎、花樣美觀、(學費)每名二元、於報名時繳交、(開學一星期內不到者作退學論、所繳學費概不發還)、(機費)每副一元六毫、可託本館生計教育部代購、(報名)凡有志向學者、須於四月五日以前具備半身二寸最近相片二張到館報名、額滿止截、(學額)五十名、(授課時間)每星期二四六三日下午一時至三時、(開學日期)二十九年四月七日、(畢業期限)兩個月畢業、攷試成績及格給以證書、以資憑證、(地址)廣州市中華北路廣東省立民衆教育館內生計館、

舉辦兒童識字班
(惠陽民教館)　本月廿三日截止報名

惠陽縣立民衆教育館、現爲推廣義務教育、救濟失學兒童起見、特舉辦兒童識字班、以期普及社會教育、經于本月十三日佈告招生、其簡章如下、(一)定名、惠陽縣立民衆教育館兒童識字班、(二)宗旨、以短時間授與一般失學兒童簡易智識技能、俾能適應社會生活爲宗旨、(三)校址、西湖平湖樓側縣立民衆教育館內、(四)學科、部定混合課本、(五)班額、暫招一班、定四十八、(六)資格、九歲以上、十四歲以下、不識字之男女兒童、(七)期限、修業期間暫定一年、(八)上課、每天由下午一時起至四時止、星期例假休息、(九)待遇、不收學費、幷供給書紙筆墨等、(十)保證、收保證金四毫、如非中途退學者、畢業時發還、(十一)報名日期、由三月十三日起、至三月廿三日止、(卽舊曆二月廿日起至三月初一日止)、(十二)開學、三月三十日(卽舊曆三月初八日)、

募欵建築新宿舍
翠亨鄉總理紀念校　幷擴充圖書館

中山翠亨鄉總理紀念校辦理以來、成績甚佳、計現時中學部學生二百餘人、附小學生二百餘人、共四百餘人、現該校董事會、以校中宿舍行將朽壞、亟待改建、且圖書館規模亦小、爲擴充計擬捐募九十萬元、爲建築該校宿舍及中山圖書館之用、刻已進行、一俟將捐款收集、卽滙寄返校、與工建築、

英德縣整頓小學
縣教育局訂定改善辦法

英德縣教育局現以縣城各小學各級成績未著、爲徹底改善小學起見、特訂定下列改革學級編制暫行辦法、(一)小學五六年級應遵章採用單式編制、不得合倂任何班級教授、(二)、一二三四年級、暫行採用複式編制、(三)某年級人數太少時、應酌量歸倂于他校同年級、(四)某年級人數未滿四十者、不得在任何場所分設該同等之年級、幷不准遽稱分校、限各校於五日內遵照上項辦法辦理、

教育簡訊

□省立民衆教育館生計教育部、於前(十七)日派員率同該館所屬各班學生共八十餘人、前往河南省營紡織廠參觀、直至下午四時始觀畢返館、

□省兒童協會、於昨星期日舉行第廿六週會、散會後、下午一時、由該會主任率領該會會員兒童數百人、前往參觀中山紀念堂及紀念碑、

□九江中學歷年舉辦義務教育班、計畢業者凡二屆、現該校近又籌備第三期義務教育班、定四月一日開始招生、

廣西省最近五年度(自廿四年度至廿八年度)考送留學國外分科研究實習公費生一覽表 (附表一)

註：凡留學學校及實習場所，本表未規定者，考送時核定之

科別	國別	留學學校及實習場所	研究實習學系或學科	廿四	廿五	廿六	廿七	廿八	研習各學系或學科人數合計	研習各科學生合計	備考
理科	英國	Cambridge	氣象學(理論氣象及長期預報學)		一				一	二	
	美國	Harnard	高空氣象學		一				一		
醫科	日本	東京大學傳染病研究所	(公衆衛生)	二					二	三	研習公共衛生者考選後先派往我國中央大學研習再派往日本留學
			(細菌學)	一			一		二		
		東京帝國大學	(解剖學)		一				一		
			(藥物學)	一					一		
			(產婦科)		一				一		
	德國	unicer sitiit niinchen unwer sitiit Miinchen	(病理學)				一		一		
		柏林大學	內科小兒科(皮膚花柳)			一			一		
	奧國	維也納大學	(眼耳鼻喉科)		一			一	一		
	英國	愛丁堡大學	(牛理學)				一		一		
獸醫科	美國	Ionst State College	Bacteriology and potology	一	一		一	二	五	五	
經濟科	美國	哈佛大學或密且根大學	(高級會計及成本會計)	一		一		一	三	六	
		耶耳大學或哥倫比亞大學	(國際調查及經濟統計)		一				一		
	英國	倫屯大學	銀行學(經濟統計)	一		一			一		
礦科	德國	Aacken Clawthal及Freibeng	鎔治工程(冶金學)		一				一	八	
		Dortmund特門及Essen係臣煤場	(由煤鑛製焦煤及煤油)	一			一		二		
	比國	Liege	鑛冶工程(冶金學)			一			一		
	英屬吉隆坡	吉隆坡煉錫場	(治煉錫鑛)	一				一	二		
	美屬菲列濱	Baguio	鑛冶工程(採冶金鑛)	一			一		二		
工科	德國	Techni che Hoch chkgu Berlin	水利工程(河海灌溉水壩工程)				一	一	三	三七	
			土木工程(橋樑鐵道燈號)	一				一	一		
			機械工程(兵器)	一					一		
			電氣工程(電話機器之設計及製造)			一			一		
			電氣工程(長途電話線路架設工程)		一				一		
	俄國		市政工程		一	一			二		
			電機工程			一	一		二		
	法國		水利工程(河海灌溉水壩工程)		一	一		一	三		
			水電工程				一		一		
			土木工程					一	一		
			化學工程(陶磁質料製造)	一		一			二		
	瑞士		水電工程					一	一		

(附表二)

科別	國別	留學學校及實習場所	研究實習學系或學科	廿四	廿五	廿六	廿七	廿八	研習各學系或學科人數合計	研習各科學生合計	備考
	美國	M.I.T.U.S.A Ford Motor Co Detroit. Mich.	化學工程(油漆製造)	一					一		
			機械工程			一			一		
			機械工程(飛機及汽車機件製造)	二					二		
	英國		電氣工程(長途電話線路架設工程)		一				一		
			電氣工程(有線電報機之設計及製造)			一		一	二		
	日本		化學工程(毛織棉織品紡織法及製造)		一			一	二		
			印刷技藝				一		一		
			化學工程(糖料製造)	一		一			二		
			化學工程(紙料製造)	一			一		二		
			化學工程(皮革製造)	一				一	二		
	比國		化學工程(十敏土製造)	一			一		二		
農科	美國	Univ Sity of Jllinoir	(十壤肥料)				一		一	二三	
		康乃爾大學	(經濟昆虫)				一	一	一		
		康乃爾大學	(植物病理)				一		一		
		Gwa Stte College	(農業工程)			一			一		
		Ceorgia State of Agriculture	棉花	一				一	二		
		Sjuirona Agr Col. Florida	(甘蔗)	一		一			二		
	日本	東京帝國大學	(桐油)		一		一		二		
		東京帝國大學	(農業經濟)			一			一		
		高知營林局	(森林)	一			一		一		
		農林省卡藥羣 都村畜產試驗場	(畜產)	一				一	二		
		農林省西个原農事試驗場	(特用作物)			一			一		
		農林省西个原農事試驗場	(普通作物)			一		一	二		
		台北帝國大學	(菓樹)		一			一	二		
		台北帝國大學	(農產製作)			一		一	二		
每年度考送時臨時決定選派研習科目及留學國				二	二	二	二	二	一〇	一〇	
合計留學國學生名額				二六	一七	一九	二〇	二〇	一〇二	一〇二	

履歷書 (附表三)

姓名　中文　西文
性別
年歲
籍貫　省　縣
生年月日
婚姻狀況
及兒女人數
學歷
服務經歷
遣派機關
川裝費數
每年公費數目
附記
留學國別
研究科目
及其特定問題
留學年限
家長姓名
職業
住址　現在　永久

說明
(一)學歷及服務經歷兩項須塡明起止年月
(二)自費生除私法人所遣派者外免塡遣派機關川裝費數及每年公費數目三項
(三)西文譯名不得縮寫且須依照本國習慣以姓排在名前幷勿另取外國名字

廣西省考送留學國外分科研究實習公費生每名應領各項公費表 (附表八)

留學國別	出國時 治裝費	出國時 出國川資	每月學費	回國川資
美國	三〇〇元	一二〇〇元	美幣九〇元	美金二五〇
日本	三〇〇元	一〇〇元	日幣七〇元	日金一〇〇
德國	三〇〇元	八〇〇元	德幣二八〇馬克	馬克六〇〇
法國	三〇〇元	八〇〇元	法幣一五〇〇佛郎	法幣三四〇〇佛郎
比國	三〇〇元	八〇〇元	比幣一八〇〇佛郎	比幣六〇〇〇佛郎
英國	三〇〇元	八〇〇元	英幣二〇鎊	英幣四六鎊
瑞士	三〇〇元	八〇〇元	英幣一五鎊	英幣四六鎊
奧國	三〇〇元	八〇〇元	英幣一五鎊	英幣四[illegible]鎊
意國	三〇〇元	八〇〇元	英幣一五鎊	英幣四六鎊
丹麥	三〇〇元	八〇〇元	英幣一五鎊	英幣四六鎊
俄國	三〇〇元	五〇〇元	俄幣一六〇路布	俄幣五〇〇路布
英屬吉隆坡	二〇〇元	三〇〇元	英幣一〇鎊	英幣一二鎊
美屬菲列濱	三〇〇元	三〇〇元	菲幣六〇披蘇	美幣五五元

備考
一、本表所列治裝費以本省現行國幣爲準出國川資以本國法幣爲標準
二、留學瑞士奧意丹麥各國學生每月學費及回國川資本表均以英幣爲標準匯發時可將英幣伸合本省毫幣再將毫幣折合各該國國幣匯給之

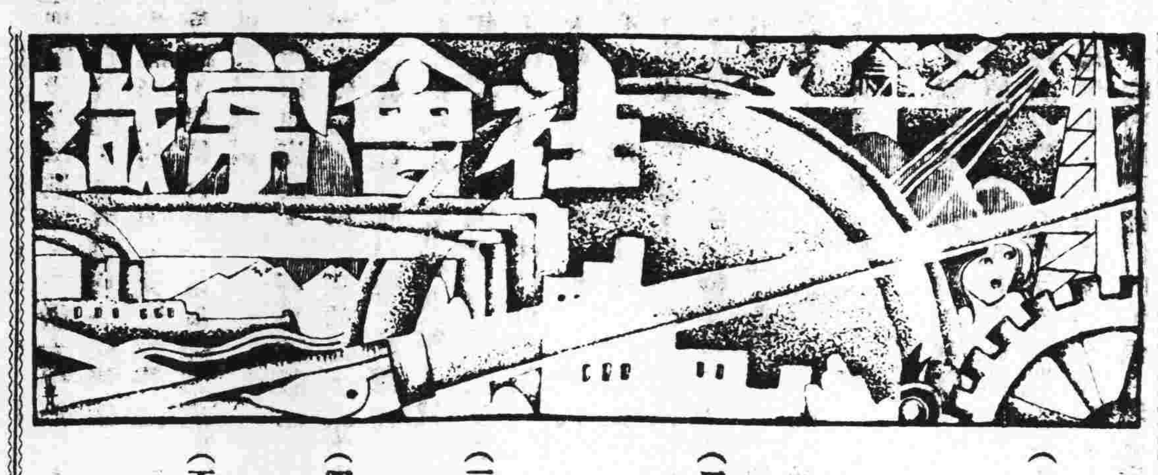

彗星

在天空的自然現象中，最令人驚異的，恐怕就是彗星的出現了。牠拖着一條又亮又長的尾巴，突然從天空的遠方闖了過來，光芒照澈天空，好像一把天空中的鬼火，這是多麼駭人心魂呀！一般迷信的人看見了，總以為天災人禍就要來臨，担憂得了不得。就是到了現代，每逢着一顆明亮的彗星出現，報紙上還要大登特登，當作奇事看待。為的是我們看見彗星的機會並不多，一則因彗星去而復來的周期太長，二則因彗星也有暗淡得看不清的。

彗星在我國俗稱掃帚星，大概是因為他的尾巴得名。彗星可分為頭尾兩部。頭部是一個核，光輝很強，普通只有一個，也有裂為數個的。尾部的形狀不一，我國人說牠像帚，歐洲人却說牠像髮，其時有時却像綫狀或弧狀。尾的成分，推想中係一種輕薄的氣體。這一種氣體，本附在彗星的周圍，後因彗星駛近太陽，被太陽周圍的一種微薄物質所阻，便能使彗星周圍的輕質氣體，離開核心而延長成尾。也有一說，以為太陽光有一種壓力，叫做「光壓」，能把彗星周圍的輕質氣體壓出成尾。這兩說究竟那一說對，現在還沒有定論。

慧星有的在太陽系的範圍裏，有的却在太陽系外的空間。以前的人，以為慧星是突然出現，來往無定的。但據後來的科學家研究，才知道多數的慧星是有周期的，在太陽系範圍的慧星，去而復返的日期，最短的是木星附近的慧星，周期約為三年至八年；最長的是海王星附近的慧星，周期在六十五年以上。海王星外的慧星，周期很長，不是我們所能計算的。慧星的軌道，常成狹而長的橢圓形，也有成拋物線和雙曲線的。但在理論上說，軌道成拋物線或雙曲線的，是一去不會再回的了。

據一般人推測，彗星的本質，大部是一種氣體，所以常因接近別的大星球，受了吸引，而改變了軌道，甚至被其他星球併為合一。此外也常因彗星自身的分裂破壞，而至亡滅了的。

蠟燭

用甚麼方法鑑別？家庭常用的洋燭，街市上賣的，一燃便有燭淚光晦之弊。我們買時，當如何判別不會上當，這是我們應該知道的事。

（一）原料配合，合於下表的便是良燭。

	夏	冬	春秋
斯替林	40%	20%	20%
派辣芬	60%	60%	70%
牛脂			20%

（二）洋燭彎曲者，易於燃盡。

（三）洋燭污垢者，不易，炭化，非優品。

（四）燭心不漂白者，則火燄不明，燭身下淚。

（五）燭心是草莖做者，燃時容易堆灰，起滯油之弊。

（六）燭心粗細，與燭量下表相符合者為良品。

燭量	燭心
十三兩	十二號
十一兩	十號
十五兩	九號
十二兩	八號
九兩	七號
五兩	五號
其他	其他

稿約

（一）凡關于家庭中之教育，衛生，經濟，工業，烹飪及其他社會上所需要之智識之短篇撰述，皆所歡迎。

（二）來稿須繕明本人姓名，地址，及蓋私章于稿末，如不蓋章作却酬論。

（三）來稿如非抄襲，一經發刊，月終畧致薄酬。

（四）來稿登載與否，概不發還，請勿付郵資。

（五）來稿封面請書明「民國日報編輯部社會常識欄」收。

科學知識

譯自 Scientific Knowledge　瑛

▲自製的救命圈

取腳踏車橡皮輪的內胎摺成四節，然後取棉紗布撕成大約半英寸寬的布條，結接妥繫於車胎上，使成距離四英寸的布條距離。上面的手續做完後，再用帆布做成一個適合橡皮管容量的袋子，由橡皮管（即內胎）裏打好氣後，將其繫在身上便是一具最完整的救命圈。

▲怎樣纔能洗淨日用的磁器

精巧的磁器是很難洗得很乾淨的，不論是用水用毛刷用手指，也是一樣的不能使它乾淨。現在有一種溶液可以除去尖角中的油膩和土垢，其法是用一份的濃硝酸（即鏹水），加在九份的清水裡，加的時候要慢慢的加，俟加好後，（切勿以水加在濃硝酸內），再以重鉻酸鉀溶於其中，（該項藥水能溶若干即加若干），用之洗濯磁器，則重鉻酸鉀與油膩結成沉澱物，是以用過後應加鉻酸鉀物質。

兒童的健康問題（下）

梁煜皓

（a）扁桃腺腫大：所謂扁桃腺腫大，即是鼻腔與喉頭間的扁桃腺腫大，患這疾患，足以使兒童呼吸困難，注意力散漫，致學業成績不佳：又可以引起消化不良，和妨害身體的發育，且為傳染病侵入的門戶，並能為兒童發音的故障，又兒童患夜間遺溺和驚醒症，多與這種疾患有關連，如發覺有這種疾患時，要從速就醫，施以藥物療法，或摘除術，預防的方法，常用食鹽水或百分二之雙氧水嗽口，勿飲酒和食刺激性物品，勿受涼。

（b）砂眼：砂眼是一種慢性病，眼結合膜發紅腫，和有砂粒形成。輕症患者，每不自覺或僅有瘙感和流淚，但經久不治，有時會發生疼痛，對於視力也發生障阻，而其他的合併症也會引發出來，如最常見的血管翳，和角膜潰瘍等，此外還可以發生倒睫，及瞼內翻，瞼外翻，角膜乾燥病等續發症。預防的方法：無論何時何地均勿用他人的面巾，面盆。如發現有砂眼應醫治。

（c）齲齒：即是牙齒的硬組織變壞崩爛，普通所謂蟲牙，或蛀牙，齒牙蛀爛，初感疼痛，口臭，咀嚼困難，繼則引起很多疾患，如消化不良，顎下淋巴炎，敗血症，膿毒症等。預防的方法：勿吃過冷過熱的食品，食後嗽口，每日最少刷牙二次，於每日早晨起床後及晚臨睡前，多食含維他命D的物品，如魚肝油，治醫的方法，到牙醫處鑲補或脫除。

這三種病的重要性，已簡畧地述過。每見我國人視這些病發生病勢來得不甚重大，每每不重視。在未發之前，已不知預防；既發之後，也不知速醫，以致發生危險重病，實數見不鮮。希有父母之責者，切要留意。（完）

歷任國立大學教授　德國醫學博士　黃慰民　全科醫師專門眼科

本醫所最近設備有優良之德國哈腦太陽燈及電療機各科治療機械方法及特效針射藥品均備統治各科病症醫藥各費手術割症一律從廉收費　門診每日上午八時至下午六時診金壹元　（醫務所）一德西路祭烟局隔鄰四六四號電話壹肆陸肆柒

德國柏林大學醫學博士（十三甫馬路式七號）（電話壹六九壹三號）前任本市國立中山大學花柳皮膚主任教授　馮聲普　▲門診壹圓▲留醫式圓　各種注射由式圓至陸圓　一切物理化學血清生物檢驗治療均備　德國最新痲瘋檢驗法（星期日照常）

法國醫學花柳專科　何棣華大醫師　專門診驗治療花柳淋梅毒皮膚　◎◎太平南路新亞酒店隔鄰　設備梅毒華士文反應顯微鏡檢驗男女一切花柳白濁硬疳軟疳疔瘡腎囊腫痛皮膚血毒癬疹橫痃等症之發生或單發併發新起舊患癈症證象複雜宜即檢驗清楚合併醫療免遺後患　診驗免費，各種針射由二元至五元（衛生局核驗証四十一第二三電話一五九六〇）

太平南路卅號里昂大學外科專門　法國巴黎大學花柳皮膚專科　女醫師李同仁　醫師李達權　運用德法最新透熱電療超紫光人工日光赤光綠外科手術電機石英紫外光治療顯微鏡檢驗針射確能把一切由尋花問柳傳染來的新舊梅毒淋濁赤白帶下：婦女經期不調前後肚痛子宮位置不正以至難孕一經治療當能使患者知近世醫學之長足進步與乎科學之驚人也　心存濟世　自始至終　不論醫費　負責到底

豐寧路西瓜園　何可醫師　法國新法診驗痲瘋　專家皮膚花柳專科　設備診驗儀器室隨到隨驗有毒無毒一驗清楚　選用法國戈那勝針射新藥結束各種兒頑白濁婦女白帶　實效婦女調經水　每樽式元六毫　主治閉經婦科

包皮界說　包皮過長界說，乃龜頭被包之謂，包皮內污垢積留，身體時失清潔，而特殊穢臭，痕癢尤令人大感苦痛也。此外引起手淫，遺精早洩，而致神經衰弱，發育不完，甚而至於絕嗣，偶或包皮發炎，潰爛而成壞症，他如不正當行為，或浴具不潔，甚易傳染性病，本醫所受良心驅使，剪包皮收港幣十元，為社會人類謀幸福，并備煖爐煖房以便諸君重履健美途徑而登壽境也。　健美醫所香港旺角上海街六百十四號

醫師余自強　擅長無痛手術　手術無痛苦，成績請參觀，費用收十元。（解除生殖器障礙）醫務處城隍廟右鄰

眼耳鼻喉專家張廼棠醫師　△專門▽　眼科內障青光手術　喉門核手術　鼻下甲過長手術　中耳膿炎手術　時間每日及星期日上午八點至十二點止　醫務所十三行故衣街七號二樓　電話一〇三二七　衛生局驗証五四號

高義民　金慧儂　夫婦醫師減收醫藥費啟事　余夫婦開業十八年，彼此合作治理內科胃痛嘔吐洩瀉發熱遺洩氣喘腳軟水腫兒科痲痘抽筋咳嗽花柳疳疔魚口便毒婦科經痛白帶月經不調產科接生孕吐產後疾病等症，久蒙各界信仰年中因病到所治愈，尤其對於難孕婦女能使正常孕育者，不可以數計，近因世界不景，來診者每求減贈，本醫師為普及計，自即日起，特將醫藥各費從廉減收，以利民生，此啟　門診每員二　出診伍員　婦科診療加收式員　藥費在內打針檢驗從廉手術另議　（診期）九時至五時　醫務所一德路石室前電話一四六二〇

鳴謝腎病中醫袁國榮　弟患遺洩之症多年，以致神經衰弱，耳鳴耳聾，頭暈眼花，腦髓善忘，潮熱盜汗，夜多小便，尿後返濁，腰刺失眠等症，陸續發生，最後延袁國榮中醫生診治，斷為腎病，按症用藥，幸獲痊癒，特此鳴謝。袁醫生寓廣州市西關寶華路寶慶新中約門牌七號，電話一七四零一號，通函問症附郵即覆，診症時間每日上午八時至下午六時，星期日照常應診　逢源中約四十五號張亦卿敬頌

久咳易成癆！

多咳則傷肺，日久易成癆，因癆而致命者不可勝數，惟查治癆必愈之藥，迄今外國醫藥先進，尚無發明，現祇專門治咳老醫師「唐拾義」「久咳丸」經驗四十年，服後直接有華咳除痰之力，間接有保肺防癆之功，對於久咳痰多，胸痛痰血，喉癢氣緊，各症萬試萬靈，故得社會公認確為「根本治咳特效藥」　廣州下九路　唐拾義父子大藥廠

唐拾義哮喘丸　服後立即喘止痰消除根免發誠唯一治喘良藥也　價目每瓶一元二毫

耳喉鼻專科醫師麥嘯臯回國　麥嘯臯醫師去歲出國考察，將醫務暫托劉醫師代理，現已回粵，仍午十八甫西路舊址照常應診（電話一四二五四）

太平南路許修五大醫師　△主治▽　外科割症　婦科白帶　神經衰弱　各期花柳　久難受孕　小腸氣痛　皮膚疥癩　小兒各科　留產留醫　睪丸脹痛　本所主任許修五大醫師行世已二十年，對於外科割症手術久已名著社會，見為優待學生工人及各界起見，凡到診所治癒者，一律贈送許醫師手著「診餘漫談」壹本，是書原價壹元，內容豐富，青年男女閱後增廣識見，不少到診者祈注意焉　▲診症時間上午九時至五時　治療所西濠口新亞酒店對面　△電話壹叁壹〇肆▽

肺病早期診斷治療專家　唐太平醫師　肺病診療所　結核研究所　啟事　本醫師向承父業專醫肺病已十八載，為求集思廣益，採長棄短起見，特往環球考察，經歷歐美諸國（德英法美日與瑞士等）專門研究肺病診療方法及考察各國肺病院之成績，曾在德國柏林醫科大學肺科教授埃士拿EISNER專研醫理，又在英國布郎頓胸肺病院BRONPTON實習治肺手術，均領證書，歸國後增設結核研究所，以應檢查細菌及動物試驗，并備新式診療儀器，照常應診，此啟（診療所）下九甫（研究所）光雅里（時間）診症上午九時至一時X光照肺下午二時以後

▲女醫師王蕙芬專門產婦兒科▼　專醫難孕婦女　經痛不調　白多經少　宮位不正　久難受孕　經帶花柳　小兒急驚　嘔吐洩瀉　產科胎前產後疾病　診症時間上午八時至下午五時止　外診接生隨請隨到　醫務所大德東路口廿六號

敬謝外科瘡科專家郭友誠大醫師使我臭狐從此不臭　弟兩腋發臭，為時甚久，不為人恥，即為人厭，屯汗時則惡臭薰騰，變際上大感不便，因恐為人覺，乃歷搜中外臭狐藥品，水也散也，塗擦殆遍，頗皆暫減片時，虛擲多金，無法或愈，偶聞友言，一德路石室前外科瘡科專家郭友誠大醫師擅用手術將腋下臭腺剔除，足令永不復臭，因往求治，果於一星期乃告全愈，至今一載絕無氣味發出，溯思郭醫師手術敏捷，施術時間已毫無痛苦，施術後即可安步回家，無碍工作，誠有長技術也，特頌揚之，郭醫師前赴歐外考察，經已回粵，照常視診，診療：內消頸癧，瘡，癰，疽，痔漏，瘤，瘍，癰脹，疝症，砂淋，閉尿，補崩口，補崩缺，一般大小外科手術，皮膚暗瘡雜症　華路源隆陳子堅敬頌

葉培初醫師啟事　培初任東山兩廣浸會醫院院長兼內科主任十餘年，對於內科各症經驗不少，尤好研究診治胃腸疾病，近因醫務太忙，將該院院長及內科主任實職辭去，祇任名譽院長，全日在大新路（石室後便）本醫務所應診，此啟　時間　午前門診　午後出診　急症隨請隨到　X光照胃腸須未進食前

大同醫院　院址西瓜園　電話一〇五〇〇　花園式私家醫院，房舍一律向東朝南，光線充足，空氣新鮮，設備完美，誠養病治療之絕好場所也！　院長譚大同

頑難發羊吊癇病注意　袁國華西醫師專醫腦病發羊吊症，拾餘年經驗，及參以近世最新學理，苦心研究，創製「羊吊靈」良藥，以應發羊吊癲癇症，適當治療，此藥不寒不燥，特別適合吾國人體格，請衛生局化驗，并無麻醉及其他不適宜身體之物質，於發羊吊疾有病苦全消之效，染該頑難病者祈注意焉，羊吊靈單料每服拾元，雙料式拾元，可食拾日，每日三次分服，袁國華醫師寓廣州太平北路式壹號，售藥時間上午十點至下午四點，星期日照常，過時不賣

醫學博士吳順天啟事　老年疾患，本為內科之一分科，基於解剖上生理上之變化，故其療治及診斷，與成年人病大有區別，其治法及診斷之細心，與小兒病正復相同，本醫師對於老年患者，老年氣管炎，老年肺炎，老年腎炎，老年風濕，老年疾，哮喘，老年心病，老年痕瘻，老年便結，老年糖尿，老年梅毒，老年癡呆，動脈硬化，血壓過高等，研究有年，經驗有素，凡欲診治或通函問症，均所歡迎，惟函問附郵始覆，永漢北廿二號二樓，電話壹叁〇柒玖

何利田大醫師　☼花柳皮膚專科☼　專醫花柳　定購白濁白帶針藥　確能盡量剷除頑濁　無論新久頑固白濁膀胱子宮炎症睪丸腫大白濁一二十年老白濁均能快捷醫愈　現已遷惠福東路四十六號

介紹胃腸病專門醫師潘拙菴　鄙人患胃病數年，頻覺胸膈翳滯噯氣吞酸，大便或結或瀉，腹中雷鳴，不思飲食，多服方藥，未能痊癒，後聞下九路潘拙菴醫師專醫胃腸病，經驗最多，特往求診，承潘醫師出國考察，又經綿數月，頃聞回國，急往求醫，不出十日，其病全消，潘醫師誠不愧為良醫也　惠愛路誠發李光啟

法國巴黎大學醫學博士　巴黎熱帶病學院全科醫師　神宮大醫院眼科專家　保格醫院婦兒科專家　羅廣庭醫師　精醫外內科及一切不美觀癍痣瘤痕崩缺　醫務所在太平南路四十五號樓上　電話一六一四一

易沃林恒和丸　善治血毒惡癬　舖在廣州市上九甫路五十二　祖舖鶴山玉橋鄉　支店香港大道西一百卌六　閩省廈門

嗎？沒良心的人呀！………」沙磨再說。

「爸，馬查巴希一到了我們的國土，那可就完了。我們的同胞，誰不要給他們慘殺！爸：這無論如何，是幹不得的事情：…」波烈拉馬再說。

我與蒼蠅

菠薐

半月前從鄉下跑來廣州，看着情形，還是那麼樣，並無新感慨。倒是原有的從鄉間帶來的一些不平之氣，鬱積于胸中，似乎非發洩不可。於是就寫點罵人的文章，印在自己的刊物上，打算寄回鄉下去。對象既不是什麼了不得的大人物，這可算是打蒼蠅。可是一位朋友看了，搖搖頭說：

「你們的精神是有可取的，可是生命太沒保障了呀！」

隨便說幾句話，也怕「生命沒有保障」，其始我以爲儒怯；尤其對于我故鄉中的蒼蠅們。但細想起來，許多彰彰在人耳目的事實，却又不能說那朋友的話是毫無根據的。大約我是做了鴕鳥了，明明四面埋伏着敵人，却把頭伏在草堆中，當做太平無事。打一打蒼蠅，也許可以安然無恙吧，但安然無恙的原因，就因爲蒼蠅終于是蒼蠅，要是蒼蠅一旦會變爲老虎，那就有點麻煩了。

所以要安全，最好是不說話。萬一要說幾句，就得歌功頌德，或者親熱地「哥哥妹妹」叫幾聲。強鄰在側，你偏不提倡「中日共存共榮」，就使說幾句「閒話」，也不免惹起國際交涉了；而賣國漢奸，却往往可以做大官，攬大權。現在雖然是個非常時代，也還有不少沉醉于愛海中的哥兒姐兒們。你倘使是文豪，寫一部「救國情書集」，或者什麼「革命戀愛日記」之類去出版，從馬路邊一見鍾情，寫到「親愛的，我們一同來Kiss」，既無危險，又不遭落後之譏，還很可以賺幾個錢。

我雖知道這些，然而我却不能做到。這原因，不用說是我根本還夠不上那樣的資格。我生活在無數蒼蠅麕集的環境中，我內心所強烈地感到的，是一些對於蒼蠅們的憤恨。我們覺得生而爲人，連打蒼蠅的勇氣也沒有，未免太可憐了。蒼蠅，雖沒有老虎那樣的兇猛殘暴，但也是一種可厭的，狠毒的東西。他不但會從糞窖中泥濘裏飛起，玷汙人的清白；他還會散播毒菌，使多數人受病，甚至死亡。所以我每看見蒼蠅們得意地擺起紳士的臭架子，在我眼前飛過時，我偏要拍他一下。即使給他一點虛驚也好。——這誠然是過火了。

現在社會中，蒼蠅到處飛舞。把人們毒得麻木不仁。他們放出精神上的毒菌：軟弱，怯懦，卑鄙，汙濁，虛偽，巧詐，偏狹，自私……傳染了整個的社會。於是整個社會便露出死氣沉沉的現象。中了毒的人們也就滿足于這樣的社會，不再向上追求。幾個反抗者的呼聲，得不到一點響應，甚至老虎跑到門前來張牙舞爪，只也好任他擇肥而噬，無可如何。

「執干戈以衛社稷」，與我們的強敵衛鬥，拼命，固是目前爭生存唯一的有效方法，但我以爲肅清蒼蠅，也是一種刻不容緩的工作。蒼蠅不肅清，國民們的血液永不得清淨，國民的思想永不得正確，國民們的勇氣永不得變大，救國的力量也永不得充實。……

所以蒼蠅就成了我認爲最該「打」的對象，雖受任何犧牲亦所不惜。人們捧我爲「打蒼蠅」的壯士固好，即使譏我爲專奈何蒼蠅的懦怯者也好。甚至老虎跑到門前，蒼蠅還站在臉邊，假如有人問我說：「那你怎麼辦呢？」我將毫不遲疑地答：

「先打蒼蠅！」

家（下）

杜埃

廿五，三，十七，廣州。

「我可以向同學再借的。」我說。

「不要還的嗎？ 眞是：……你拿回去吧！我沒錢給你，都覺得羞愧死了……」她把那十一塊錢交還給我。

「不。」我退了一步：「哥哥沒錢寄回來，而且現在又要過年了，不要買點東西嗎？」

母親聽了，深深地嘆了口氣，才把錢收了。

「明早要跑很遠的路呀！你快的去睡哪！」

我依了母親的說話。我知道她是極愛恤兒子的，雖然她有着積藏數年的話要跟我說，但她爲了要使兒子早眠，她是無論如何再不肯攪擾兒子的了。

鄉村的夜，是多麼沉鬱呀！我的一顆心飄忽地忐忑着，我不是正在作客異鄉嗎？

想起了母親，一種偉大的母性愛深深地感動了我。

第二天，我們向着那個有「小南京」之稱的市鎮出發了。

當着人們在年關的絕壁下掙扎着忙碌着的時候，隊伍又回到這個船形的鄉村。我聽見了村裡一件可笑的傳說：

「阿美夫婦眞有福氣哪！他的媽病倒在床上四個月，兒媳一回來，她就會起床了，好了。」

哦，媽已經病了四個月了。

「你倆是福星啦！」同學們用廣州腔打趣着。

走過橋頭時，碰到一位隣婦，哀聲嘆氣的對我說：

「你不該忘記家的。你看，六年不回來，變成這個樣子了。你媽聽見你回來，才從關爺那邊求到了一個花邊，割了斤把豬肉來做菜，你那賢孝的嫂嫂先羹一碗肉湯給她吃下去，才會起床的哩！你的弟弟呢？噯，說起來這個哥兒也眞可憐，他昨天對我說：聯伯姆！我也是呀！有了點油氣過口，我也精神起來了。唉唉，你看這慘不慘？天，做個兒子怎好不顧家呢？……」

我想對這個婦人解釋一下這幾年來在外面的生活，但我沒有說。我爲她說話苦住了，這故事使我的心頭來了一種不可抗拒的悲哀。

家，在這個年頭，像這樣的家，多着哩！

已經是臘月廿八了。在大廳上來了許多商店和放穀利的債主人。我最感到可怕的就是那個開妙春堂的李天富，他拿着一本大大的賬簿，來到我的家裡，對着母親吼道：

「怎樣，吃了藥不還錢的嗎？」他掀起兩個袖口，怒氣沖沖的。

我的母親沒有回答，低着頭在喘氣。

「年廿八了。我要把你的房子封起來的。」

我在傍邊站着，心裡激動起來，但是我也沒有辦法呀！於是，我走到同學那裡拿到了五塊錢，交給母親去分發他們。

同學們大部份都覺得光是在鄉間開着渡歲，沒有意思。於是大家決定要在這新年做點更有効的工作，就由戲劇部着手編劇了，還借了學校爲辦公的地方，於是，大家緊張起來了。募捐呀！寫通告呀！聯合附近各村的文化界呀！借服裝和一切道具呀！排演話劇和練習舞蹈呀！……忙得我們整天沒在家裡逗留，除了吃飯的時間之外。

我不希望再和母親談話了，我知道那於我只是一件損害的事情。然而，當我從學校裡回來吃飯的時候，我的祖母總要把我拉去，聽她訴苦：

「我眞悽涼呀！人們都問我：孫兒回來了，給你多少肉錢呢？」

「唉唉，祖母，我沒有一個銅板啊！」我難爲情的說着。

「唉，我眞苦哪！明天就是新年，不要一雙鞋子嗎？」

我惡恨起來，離開她跑了。

當我走開的時候，她在後面罵我：

「連你也學歪了。我望誰呢？你的母親是個壞人，你爲什麼要聽她做鬼呀！唉，天爺，一家子人都串同起來了！」

我心裡極度地紛亂着，我惝惘，我挨不下這些苦痛，我已經受夠了，我要一個人跑到附近的松林裏去痛哭一場。但是，我沒有做到。飯已經不想再吃了，我又跑到了學校裏：……。

「年」已經到了。然而，這是「年」嗎？這簡直是「難」呀！我的家裏却仍舊冷落得令人沉鬱，不，不會冷落的，有這樣多的權威者在家裡吼着哩！祖母又和母親吵架了。這不是「年」嗎？我們的「年」，就是這樣的。

被一種難耐的悲哀驅使着，我又在同學處借到了五塊錢。我按不住我自己，我要給他們過個最可憐的「年」呵！

除夕了。

吃年夜飯的時候，我看見母親嫂嫂們還堅持着要在另一張桌子吃飯，於是，我和盼及另外兩位同學一致行動起來，要她們共坐一張桌子，大家高高興興的吃一頓飯。但是母親們仍然拒絕了。我們就只好一致用「罷食」來威迫她們了。她們沒有法子，只得勉強地答應了。唉！這是怎麼樣的一幕滑稽的悲劇呀！

宣傳隊的話劇在村裡上演了。所有村裡的人們都熱烈地做了我們的觀衆……。

我們的工作已經完畢，又要離家他去了。

當我要離家的前一個鐘頭，母親，嫂嫂，伯婆，及一切親眷們走來包圍了我，不讓我再東跑西走了。

「唉，你回來還沒在家裡停過腳呀！」我的伯婆怪着我：「你走了六年，還會知道嗎？你的家裡現在每年只有三個月糧草呀！那九個月是要靠羅米來糊口的。那有這麼多羅米的錢呢？你的媽東又求借西去叩頭，借得的錢又要還這麼高的利息。你哥哥又沒一文寄回來。你看，你要看看才知道呀！這幾年田差不多給押光了。這樣下去，怕連三個月糧草也不能維持哪！你的媽又長年患病，你父親又是個敗家精……」她的淚濕了眼眶。

「兒子！我眞是！不想講給你聽的，我：終年……病着，又要料理……一家食用。你的……父親去年八月還……還把我打得要死，唉，那鬼近來也悶着，沒……好吃哩！瘦得不成人樣了。我這家怕再當……不下去了，南洋沒錢來，家裡又沒入息……」母親可怕地哮喘着，用袖口擦着眼睛。

「現在，只有靠你了，你呀！千萬不要忘了家，生你的母親，你看她瘦成個什麼樣子呢？唉，眞…像塊竹売呀！家裡快要吊鍋頭了，你在外面一定，一定，要賺點錢寄回來…」我那伯婆走近我，像老牧師在勸說着一位犯罪人一樣。

「不，我一定吃不到他的了，我一定吃不到他的了，嗚…嗚…嗚…」

母親忽然痛哭起來。

嫂嫂們親眷們都一齊地跟着哭。我很奇怪自己不會哭，我已經整個的麻木了。她們都彷彿給誰欺壓了一輩子，一直到今天，一直到今天，才抑止不住的嚎啕呀！

「現今鄉下個個人都要餓死的了，週圍都這樣窮，這樣慘。唉，世道全變了…」我的伯婆仰起滿是淚液的面孔，梗着喉，繼續說道：「你不知道：你家裡連値得兩毛錢的東西也典去了呀！」

「神龕前的一隻錫香爐也當啦！」我那十二歲的姪女兒綳着臉也叫起來。

我已沉沒在一個深淵裡了，可怕的痛苦困着我。

盼被哭聲驚惑着走了進來。就在這個時候，母親爲了一種可惡的不體面的觀念，趕快收住了哭聲，用袖口亂亂地揩乾了眼淚，裝出很難看的笑容來。

我對這起了極大的惡感。但是，我的心更往下沉了，我昏迷着，我已經看不見了一切。直到我被同學們的來到而驚醒了的時候。

「你看。櫈板也還沒坐暖，又說要走了。」我的伯婆像絆繫不住一匹馬似的，慨嘆着。

「唉，你下次回來的時候，我想我怕沒有福份再看見你了。」母親含住兩顆淚珠，哽咽着。

一種不可抗拒的悽愴襲擊着我，我的全身心劇烈地震撼着。是的，匆匆地歸來，如今，匆匆地又要走了。

當我跟着隊伍向縣城出發的時候，那個可愛的手藝人又跑了來：

「唉，見了你就是好的……」

我再一次回頭時，那可怕的鄉村已被松林掩蔽了……

一九三六年三月三日寫完。

開明書店

出版

中學各科補充讀物

▼國文
開明國文講義 夏丏尊 葉聖陶 等編 三冊 各八角
國文百八課 夏丏尊 葉紹鈞 編 六冊 一二冊各五角
開明實用文講義 [illegible]樵著 三角
文心（讀寫的故事） 夏丏尊 葉聖陶 著 七角
文章作法 夏丏尊 劉薰宇 著 五角五分
文法與作文 黃潔如著 六角五分
小品文作法 孤三味著 六角五分
文字學概論 劉大白著 五角
修辭學發凡 陳望道著 一元二角

▼英語
開明英文文學讀本 林語堂編 二冊 各八角半
開明英文講義 林語堂 林幽 編 二冊 各八角
開明英文文法 林語堂編 二元三角
英文法初步 范允臧編 八角
英文文法精義 葛傳槼編 五角一分
英文法講義 王文川著 上冊八角 下冊六角
英文法綱要 西[illegible]度著 五角
英文法練習 西[illegible]度著 二角
新國民實用英語 周庭楨編 上冊六角 下冊七角
開明英文選注 王文川註 已出八十六冊 每冊三分至六分（目錄備索）
新撰英文尺牘 葛傳槼編 六角
英文書信 李未農編 六角
商業英語 馬文元編 八角

▼社會·經濟
社會意識學大綱 陳望道 施存統 譯 一元四角
經濟科學大綱 施存統譯 一元二角
財政學大綱 大內兵衛著 施復亮譯 一元二角
新財政學 阿部賢一著 施復亮譯 一元
消費合作論 山村喬著 劉侃元譯 五角

▼數學
開明算術講義 劉薰宇編 八角
開明代數講義 劉薰宇 章克標 編 八角
開明幾何講義 劉薰宇 章克標 編 八角
高等算學入門 周爲羣著 一元四角
三角入門 仲光然著 五角
解析幾何學 劉薰宇著 一元
微積分大意 周爲羣著 五角
對數表新編 [illegible]度編 八角
珠算入門 王慶賓著 三角五分

▼理化
現代物理學 佐藤充等著 夏承法譯 七角
中等物理學問題詳解 許壽[illegible]著 二元
實用有機化學 [illegible]譯 二元六角

▼藝術
藝術概論 黑田鵬信著 豐子愷譯 六角五分
西洋美術史 豐子愷著 一元八角
藝用人體解剖學 陳之佛著 七角
活用透視畫法 黃涵秋譯 六角五分
平面幾何畫法 [illegible]著 六角
立體投影畫法 [illegible]著 八角
開明圖畫講義 豐子愷編 六角
現代繪畫概論 外山卯三郎著 倪貽德譯 六角
開明音樂講義 豐子愷編 四角
開明音樂教程 [illegible]平編 一二冊各七角
音樂入門 豐子愷著 五角
音樂史 [illegible]特著 成紹宗譯 六角
和聲學大綱 吳夢非著 七角
對位法概論 繆天瑞著 一角五分
作曲法初步 徐小濤著 五角
開明唱歌教材 劉質平等編 四冊各三角
中等學校唱歌 袁[illegible]編 一元

▼史地
開明中國歷史講義 王鍾麒 宋雲彬 編 二冊各六角
中國近世史 魏野疇著 七角五分
開明本國地理講義 韋息予編 六角
開明外國地理講義 馮達夫編 六角
人文地理學概論 野口保市郎著 盛敘功譯 七角
外國地理新編 盛敘功編 二冊各六角

C435

開明版二十五史 再版出書

全書 布面精裝九巨冊（附人名索引一厚冊） 定價七十二元

四史 布面精裝一巨冊 白道林紙印布面皮脊皮角燙金一巨冊 定價八元

新元史 柯劭忞著 白道林紙印布面精裝一厚冊 實價十元

二十五史人名索引 實價三元

本書再版發售預約，茲已全部出版，訂明自取各戶，請持劵向原預約處取書；郵寄各戶，亦已交郵掛號寄發，並將餘存之書減折發售，以嚮同好。

七五折發售

開明書店印行

總店 上海福州路　分店 南京 北平 廣州 漢口 長沙

C346

惠愛東路環球書局

「破天荒」春季大減價

標點書一折八扣起

影印西書削減特價

▲爲日無多▼

▲購者從速▼

同行批發及圖書館惠顧特別優待

會文堂新記書局

春季大廉價

五星期——二月十五日起至三月廿日止

▲法學書 照定價減售毫洋六折

▲本版書 照標明實價再打八折

▲外版書 由一折起至九折

書目備索

永漢北路 電話一五〇七六

特約經售

上海亞東圖書館出版

◉各類文藝新書——廉售五五折

◉改證標點舊小說——廉售四五折

東西南北

第五五四期

本刊徵稿簡約

本刊徵稿範圍，以文藝爲主。凡小說，戲劇，詩歌，童話，神話，民間故事及歌謠，隨筆，讀書雜記，文藝理論，文藝作品或電影的批評或介紹，均所歡迎。

文體以白話爲主。暫不收譯稿。

來稿發表後，酌致薄酬，每篇自壹元至十元。

攝影，漫畫，木刻畫，亦所歡迎。發表後，每幅概酬發表費一元。

來稿發表後，其著作權仍爲作者保留。

稿末望寫明投稿者姓名，住址，以便通訊，並加蓋私章，以備發奉稿費時核對：缺者認爲却酬。

來稿發表與否，概不退還，望勿附寄郵票！

編者對於來稿有增删權，其不願增删者，望於投稿時聲明。

新架坡的大屠殺（上）

易明

一

一二六二年四月十三的那一天，新架坡王依斯干達(Lkgaard)很憤怒地陞坐了龍牀，對站在龍牀前面兩旁的文武大臣說：

「朕要將芙羅安娜(依斯干達王的宮妾)處死刑！」

「她犯着甚麼罪？」左旁閃出一位年紀約莫五十歲的大臣，跪在依斯干達王的龍牀前低着頭說，——這是三歲潤拿達把(Sang Raluna Tapa)。

「她嗎，犯着不貞的罪過。」依斯干達王再說。

「主上：芙羅安娜犯着不貞的罪過嗎？有甚麼證據？」三歲潤拿達把誠懇地追問。

「證據嗎？是不必拿出來。難道朕所判決的事，還用你們來加以非議嗎？」王氣冲冲地用手拍在龍牀上，「拍撲」的聲音迴盪在朝廷的金鑾殿裡。一些別的聲音都沒有。

三歲潤拿達把仍舊是匍伏在龍牀的面前。

兩班文武大臣低垂了腦袋沉默着。

「三歲潤拿達把：你不能用你的功勳，贖回你底女兒——芙羅安娜——的罪過，更不能把你對朝廷的貢獻，將你底女兒從死刑上救了回來了！朕，還念着你的功績纔把你的頭顱保住！」王說後向那兩班文武大臣這樣說：「芙羅安娜的死期到了！列德播——刑事大臣——在那裡？」

一個年紀近六十歲的白髮老臣列德播從右側閃了出來，帶着猶疑與惶悚的態度跪在依斯干達王的龍牀前，睜着頭回答着：「臣曉得！」

突然，從殿後閃出十多個強壯的御林軍，押解着一個青春美貌的女子。他們步伐是整齊的，而又很靜穆地在龍牀面前對開的天階排列着。那個女子却跪到階石上面，頭低垂着，臉龐上淚痕斑斑顯露着像死人一般的灰白顏色。但，沉默無言。

「你可曉得死期到了嗎？」依斯干達王轉換了面色，流露出微笑向跪在階下的那個女子問：

「皇上：我死算得甚麼？不過，這……」她擧起遲鈍而帶了淚痕的眼睛向依斯干達王看了一看。

「我的女兒：你……」三歲潤拿達把像熱鐵梗塞着喉頭似慘叫着，流淌出幾點珠淚。

「爸：還有甚麼話？你……」芙羅安娜的聲音是顫震的。

她和三歲潤拿達把是相隔着一度天階，互相滾着眼淚表示出滿肚還含蘊着無可告訴的寃情。

四月裏的慘淡的陽光晒滿着金鑾殿面前的天階上。

「好，讓你父女作死前的話別吧！列德播：再過一刻兒，那就要行刑了。」依斯干達說完之後，回轉頭來朝着龍牀上的雕刻看着。

兩班文武大臣冪冪抬起頭來，看着三歲潤拿達把父女抱頭痛哭的情形，各個的面孔上都流露出一種同情與憐憫的神氣，他們都替三歲潤拿達把可憐，更替他的女兒惋惜！惋惜她的死刑是無辜的遭受——她的不貞是給人家誣害的！

「我咒詛自己的無能，給你贖回這場的罪過！唉！我的女兒：眞不相信像你這樣一個幸運最好的人却如此的結局！你是一個國家最矜貴的皇妃，也要遭受這慘酷的死刑！」三歲潤拿達把用手扶着芙羅安娜的眼淚。

「爸爸：這都是我自己命運的註定，用不着替我悲傷，更用不着替我流淚，我這回的處刑，正是過於矜貴的反響，我底尊寵便是陷害自己於死刑的一個原因，爸爸：你却要明白，我這回死……」她勉強鎮壓住了游離不定的神氣，讓她的爸爸的手在拭自己的眼淚。

列德播，督率了那羣御林軍，從他倆的悲泣哀痛的當中分開了，帶着芙羅安娜向午朝門走出。

三歲潤拿達把的知覺全都消失了。

依斯干達王向那羣大臣這樣說着：

「你們要曉得芙羅安娜的死去，誰來塡補她的位置？你們更應該要明白，要再找來一個比芙羅安娜更美麗的更溫和的女子。但是，要緊記的是對於不貞的陷阱不要再踐踏上去啊！」

兩班文武大臣都怔着了。

二

晚上三歲潤拿達把很煩悶的蹀躞在家中的廳堂裏。

沙磨從倦息的悲哀中抬起頭來，帶着些顫動的聲線說：「沒良心的王上，硬把我的女兒害死，害死！唉！入宮纔不够半年，便這樣的害死！好沒良心的王上！」沙磨——三歲潤拿達把之妻頓足叫着。

「哭也沒有用處，她已經死去啦！」三歲潤拿達把低沉着語氣說，舉起帶了充塞着血素的眼睛向室之四週看。

「好寃枉了她啦！像她的淑靜的性情，嚴緊的家教，怎會做不貞的事呢？起初，我以爲這是我們的福氣，女兒得選入宮，做母親的自然是叨光得多。…」哭聲更淒厲，打動了三歲潤拿達把的神思。

「再也不要哭罷，哭是沒有用的，倒不如想想方法報復吧！你說對嗎？」三歲潤拿達把走到沙磨身旁坐下來。

沙磨哭聲雖然暫時收住了，但連續的啜泣還沒停止，她問：

「怎樣報復？」

「這寃仇非報復不可！」

「怎樣報復啦？」沙磨再問。

「依斯干達王是沒有王道的，是淫暴的人君！殘虐的主宰！…」

「對啦！殘忍的主上！無辜的慘殺芙羅安娜！那你要怎樣的報復？要不要殺掉那昏君?!」沙磨像興奮地打斷了三歲潤拿達把的話頭說。

「…那倒不必我們親自去殺他，自有別人來取他底首級，這不獨是替女兒伸一口氣，並且替許多無辜慘殺的妃嬪伸寃，還是替平民們除却這殘虐的人君！……」

「究竟待誰來取昏君的首級？昏君：還枉殺了許多妃嬪嗎？」沙磨又搶着問。

「……沒錯啦！馬査巴希王（Madxa Lbahit）是要殺取昏君的首級的……」

「馬査巴希王嗎，就是馬査巴希王嗎!?」帶着十分詫異的語氣，沙磨急促的問。

「……就是馬査巴希王，他是昏君唯一的仇敵！…：」

「你不是曾經告訴了我嗎？馬査巴希王想要滅我們的國家嗎？……唔！你要……」沙磨低沉着聲線說。從她那驚疑的神色裡流露出一種考慮與猶豫的態度。

「…我要甚麼？馬査巴希王是一定要取他底首級的…：」

「不對的，別個人要去取昏君的首級，倒還沒要緊！而且很需要，但是要馬査巴希王來呢，那可就要拒絕他啦！你應該要考慮到國家領土的問題」，沙磨很沉痛地向三歲潤拿達把解釋着，面龐上的淚痕和一股憂鬱的神氣交融着。

「你可眞愚蠢，顧慮到這微瑣的問題，難道我的思考力還沒比得上你嗎？我是要和馬査巴希王訂立條約的，誰敢違背蘇罕默德（即回教教主）的誡條！」

「我的蘇罕默德：這是要請你體諒我的苦衷。昏君殘虐無道，淫暴荒意。政綱不舉，國勢日弱！如今，更無辜慘殺小女芙羅安娜，差不多連老夫也想一同治罪，這樣殘酷的昏君，非要把他殺掉，實無以伸寃，更無以救民，更不能光揚你的教義。蘇罕默德：你用聖靈的神光保佑我的計劃成功，我要秘密寫信去爪哇馬査巴希王行事哪！……」三歲潤拿達把站在階前挺着身體，將手覆按住胸膛，閉上了眼睛這樣祈禱着，聲調逐漸的低沉而柔弱。

「你眞的要請爪哇王來殺取昏君的首級嗎？」沙磨重復着問。

「是的，我快要修書去啦！」

這時候，室裡燃燒着的兩個火炬（馬來人古時貴族家庭所用的）迎着自天階外吹來的狂風，很迅速地搖晃了幾搖。三歲潤拿達把的長子波烈垃馬很倉皇地從外面走進來。

「爸：用不着氣惱吧！芙羅妹子的火葬已經完畢了！」波烈拉馬走到三歲潤拿達把的跟前說，回過頭來對着沙磨看了一看。

「唔！波：你快去預備好些文房用具吧，好待我寫信去爪哇王馬査巴希。」

「爲甚麼寫信去這世仇敵國的爪哇王馬査巴希呢？你告訴了我。」波烈拉馬驚疑地問。

沙磨從室的一邊走過來拉着波烈拉馬，回頭向房內走去。

牢裡的火炬搖晃出恐怖的火燄來，三歲潤拿達把抬起頭仰望着那天河邊的幾點疎星。

沉默過了一刻，沙磨重復拉着波烈拉馬從室內走出來，跪倒在三歲潤拿達把的跟前。

「你是不能叫馬査巴希王到我們國土來的呀！」沙磨用懇的態度說。

「爸：王上殺了妹子是私仇，私仇是要私報，但你借用馬査巴希王的勢力來報此私仇，這無異是開門揖盜。把自己的國家拱手送與別人了！這倒不是報仇，倒反是賣國啦！爸：你得再考慮的好！」波烈拉馬說。

「不！甚麼叫做賣國？這是我的主張，用不着你們來爭論」。三歲潤拿達把回身向室內走。

沙磨和波烈拉馬用膝頭跪着跟住走。

「難道你不要顧存你的祖宗山墳

本期目錄

新架坡的大屠殺(上)……易明
我與書蠹……潑薐
家(下)……杜埃

永漢北路財政廳前

北新書局廣州分局

一周年紀念

大廉價一個月

本版圖書全部半價

廉價期三月底止

新出版書

小兒衛生疾病——牟尼著 二角半
夜遊人——黎錦明著 三角
一個女作家——沉櫻女士著 二角
學生生活速寫——楊晉豪著 四角
爲法小品集——洪爲法著 四角
青年修養——楊晉豪著 五角
瑣憶集——趙景深著 三角
如何生活——柳湜著 四角

新到各種雜誌畫報一律九折計算

例外
▲中小教本，▲預定雜誌，▲活頁文選，
▲經售外版百餘家▲ ▲同時舉行▲ ▲自二折至九折止▲

特價預約
大衆文化叢書
第一集廿四厚册
連郵國幣大洋三元
四月底止

廣東省訓育人員黨義教師檢定委員會通告

查本會第七期聲請檢定人員所有筆試口試成績業經評定分別去取茲將檢定合格人員姓名公佈於後希各知照右通告

（一）合高中訓育主任資格者五十五名 方德華 饒寶剛 林德恒 曹國樑 占郵甫 胡鳳昌 張佐材 張恩駿 梁繼焜 梁廷和 陳殿杰 陳榮芝 陳鼎信 陳宗海 陳藻文 陳耀慈 陳耀永 岑家鎏 關湘東 麥宏泉 周頌清 潘作良 鄺昆榮 劉樹雄 楊國華 饒鴻彥 廖迪雍 馮啓中 黎國楠 王者香 李震 凌安臣 齊鴻福 張學博（補繳黨証） 高永康（補繳證書） 容天量（補驗証書） 鄺世英 余少雲（補繳証書） 何家海 陳傳棟 畢承英（補繳黨証） 盧元康 林日強 黃秉鏞 方湖新 甘尚志 洪名鈞 莫耀焜 王衍祜 梅治平 麥華茵 羅雲（補繳黨証） 華陵 程爲鉅 馮桂山 余廷瑞（補繳証書） 符應麟 嚴少華 （三）合初中訓育主任資格者二十五名 吳治亘 王萃賢 鄧植之 李擊支 李述賢 黎鎣 陳培城（代用） 張國維 譚乘槎 徐峯（補繳證書） 尹劍英（代用） 馮啓彬 廖崇禮 葉廷才 雷堯 何垣 關墨園 龍禹軼 周增馨 張信之 謝崧 陳曼斐 陳柏源 葉振漢 吳寶軒 （四）合初中黨義教師資格者十名 林銓劍（補繳黨証） 陳逸民（補繳黨証） 王槐宇 王會科 趙仲樂 李少屏 葉世英 符士清 霍佩華 潘霖鴻（補繳黨証） （五）登記合格高中訓育主任者一名 譚幹

中華民國廿五年三月五日

常務委員溫仲琦

童子軍初中級訓練

最新童子軍課本出版 廣州兒童書店發行

維新北路中央公園前十五號（請認明本店地址方不致誤）

童子軍專家張忠仁，劉溧，譚劍波，葉養源，瞿越，梁僱，陸震元，吳宗穆，姚璧城，魏建明，馬洪昇，黎潮舒諸先生合編

男童子軍用書——女童子軍用書

每本定價小洋三角（寄費二分）

每本定價小洋四角（寄費二分半）

三民主義月刊

三月號

第七卷第三期

二十五年三月十五日出版

目錄

社評
調整聯中更換大使
摧殘學生動運的意義
日本空前政變
世界的低氣壓

論著
民族主義與自力更生……胡漢民
大亞細亞主義與抗日……胡漢民
和與戰……徐天一
財政上的供狀……斯璜
今日中國經濟的出路……廖啓緄
從中英會勘滇緬邊界說到英帝國主義侵畧……雲南的
政策……秋荻
英美蘇相互間之國際形勢……詹天佐
軍縮破裂之後……沈雪崖

時事紀述
苟延殘喘之公債政策
冀察傀儡實際化與綏遠的危急
中日更換大使與調整會議
政府與軍警重壓下的學生愛國運動
東京政變
日俄大戰爆發之前夕
倫敦海會殘局難進展
意阿戰爭與禁油運動

專載
西南執行部西南政委會爲中日調整會議致南京中央黨部國民政府之有電
胡漢民招待與中會同盟會老同志及各團體代表時之演講詞
胡漢民對國事之談話

定價：每月一册零售大洋二角 半年六册大洋一元 每年十二册大洋二元
郵費：國外每期二角 國內每期二分半 香港澳門每期八分 本埠每期一分
社址：廣州越華路一二九號
總代售處：廣州民智書局
代售處：全國各大書店

財政部稅務署通告

印花稅法施行例案輯覽

大東書局發售

查印花稅法及施行細則公布施行以後各地商民請求解答疑義案件紛至沓來均經財政部逐一批答並由本署分類編輯分期刊印定名爲印花稅法施行例案輯覽其第一集業已出版分送各機關備查並分發各商會轉知商民一體遵照在案茲爲便利商民購備參攷起見特准原承印之上海大東書局照版添印酌收工費出售以期普及各地商民如需備閱可逕向上海四馬路大東書局總店或各地分店購買可也特此通告

中華民國二十五年二月 日

每册實價毫洋壹角七分
合購一百册以上得九折優待
外埠寄費另加

廣州財政廳前 大東書局

龔啓昌編 蔣息岑校

兒童生活紀

□爲紀錄兒童生活歷程用□

精裝燙金一册實價二元（郵費一角五分半）

大東書局出版

兒童的生長程序，在生活界中是最有趣味而最覺奇異的一種；應當用科學方法，將其成長經過，作精密的觀察的記載，纔能明瞭他缺陷的所在，而謀適當的矯治。本書可記載兒童自生至六歲的詳情，可以與標準比較，以推測兒童的智愚，可以前後自相對照，以觀察進步的程度，故此種紀錄，非特有助撫養，亦爲父母撫育子女最有價值的紀念品，異日兒童成長，偶一翻閱，必將感覺無限興趣，而驚歎父母用力之勤也。

大東書局

市長金杯 籃球賽前宵戰績
培正與憲兵分道揚鑣 女隊華研班克華國隊

市長金杯籃球賽、前宵共有三場、男子爲培正對郵員、憲兵重機隊對廣州大學、女子爲華南研究班對華國、就中憲兵對廣州、華研對華國全場、戰情緊張、茲擇要錄下、

培正中學以是場雖屬初賽、然不欲輕易放過、故以羅志安、吳華雄、陳天利、許明光、黃非熊等出場、而郵員則以張瑞森、何顯慈、郭方銘、郭方鑾、盧子靜、張健全等輪流應戰、甫開球、即爲培正陳天利、許明光、屢次襲擊、郵員應付無方、乃以三十三對四先敗、下半場、培正以乙組出場、郵員亦無能反攻、卒以六十八對八慘敗、

次場憲兵對廣州大學隊、精彩迭見、查憲兵重機隊之王昉方文胡紹梁堂等均屬健將、而廣州之梁植初凌鴻照、其球藝亦有相當造詣、開球後、胡紹卿先聲奪人、首開紀錄、繼由梁植初投中一球、此後雙方陣線極形活動、各有建樹、然憲兵勇將如林、後衛宛如鐵壁、廣州屢攻不克、憲兵卒以三十五對十八獲勝、（憲兵）袁煥、李秀林、胡紹、陳德貴、王昉、張禮文、方文、梁杰堂、（廣州）余仲覺、凌鴻照、梁植初、黃永方、李堅、

查華研班女子隊以曹佩貞、廖祝元、劉瑪利、何景雄、楊惠冰、陳瑞屏、藍倩瓊、黎玉珍出場、而華國則以何景埃李瑞萍謝卓華張佩貞許寶瑤何秀慧莫美英應戰、華研隊劉陳藍三女士體碩身高、先佔便宜、開球後、前鋒後衛聯絡有方、前鋒節節進取、至華國何景瑗亦爲上乘之才、然全隊失于聯絡、無法進攻、結果以四十九對十八爲華研所挫、又查今宵七時起至至九時止、共有三場、（一）男子市一中光社對大中、（二）女子省女中對明德、（三）廣中中學對空機隊、

中學籃球賽 前夕賽兩場
廣東與培雛隊勝利
今宵續賽兩幕

中學籃球賽前宵共有二場、第一場七時起、負方南海對廣東黑隊、成績二十四對十八、廣東黑隊勝、球員如下、（南海隊）倪家佑、陳聖健、陳子華、陳啓英、高士達、邵湛練、（廣東黑隊）鄭樂斯、陳兆槐、曹玉麟、余炳宇、黃礦山、張伯勳、第二場八時起、培正雛隊對廣中中學、成績二十七對十九、培正雛隊勝、（培雛隊）廖仲釗、梁建唐、毛輝、雷寶鑑、伍汝庭、許家光、卓少棠、曾乃文、祝修中、陳俠珊、岑偉仕、林錦綿、又查今宵仍有兩場、勝方培正紅隊對培英、負方青年會對培正藍隊、

南海九江市籌建 公共運動場
場址在公園附近 各學校補助經費

九江市政局爲提倡民衆體育起見、特聘定籌建公共運動場委員九人、經于二月十二日成立籌建委員會、負責辦理、假九江中學校爲會址、經議決指定中山公園附近荒地、爲建築運動場地址、經呈請省府核准、依法收用、經費除在區內中小各校抽收補助費一個月外、并向各界募捐、工程由方委員設計、分期施工、查該運動場第一期工程不日佈告招投云、

公開二期工友 籃球賽期近
定明日截止報名 廿三日舉行抽籤

廣州市工友籃球賽向爲青年會舉辦、定每半年爲一期、本年爲第二屆第二期、自佈告開始報名後、直至現在、報名者約有二十餘隊、查明（廿一）日爲截止期、該會決于本月廿三日下午二時舉行抽籤、決不展期、

省體專定期舉行 田徑對抗賽
該校體育館尚未興工

省立體專以本省向無體育館之設備、對于戶內運動、恒因天氣之影響而中輟、且該校爲南中國首屈一指之體育學府、極應籌建以利授課、月前經呈准教廳撥款四萬餘元爲該館建築經費、經於去月十五公開投承建築、但當時各承商多超出最低價格、致未能開工建築、該校特將經過情形呈請教廳核奪、再行辦理、又查該校近擬舉行班際田徑對抗、計訓練班專科、師範班三班、分日舉行比賽、餘一班担任評判、聞經定下星期六日起訓練班對師範班先舉行、辦法業由該校課外運動指導主任擬定云、

伯南杯 排球比賽會消息
決賽隊將從新抽籤

省教育會主辦之伯南杯排球公開比賽、男子組冠軍久懸莫決、迄今尚未結束、故日昨該會總務部特函知競賽部主任、迅速召集各決賽關係隊從新抽籤編配日期舉行、以使早日完結云、

南武學校發起組織 河南體育促進會
日間集會討論章則

河南南武中學校長、近以河南體育向少負責機關主持辦理各項比賽、故該地體育發展遲緩、爲發展河南公私立學校之體育事業、特由該校發起籌備河南體育促進會、邀請中小學及教育團體協同組織、日間即可召集首次會議、討論章則、暨籌措經費云、

水體會 選出本屆新董事
今日召開第一次會議

廣州水上體育會本年新選出董事陳濟棠金曾澄陳子木羅明允潘慶陶吳逸志熊少康等七八、自就任後、對于一切辦理該會事宜、特于今日正午在廣州水體育會會議廳召開第一次董事會議云、

南區綏靖署 體育會辦民衆校
本月招第二期生

南區綏靖委員公署體育會、爲普及社會教育以救文盲起見、經於去年舉辦學校一間、第一期學生亦已畢業、茲該校爲宏造就、又定於三月十五日起、開始報名、招第二期新生、四月一日截止、五日開課、該校長仍由公署參謀長兼任云、

籃球友誼賽 今日克黑隊挑戰
在仲元校球場舉行

本日（十九日）克黑籃球乙隊、爲切磋球藝起見、特約仲元校內中監球隊作友誼比賽於該校球場、聞仲元隊經已允肯、查仲元隊實力不弱、想屆時常有一番劇戰、

港南華南 足球隊補充實力
荷印健將張顯元効力

我國出席世運之足球預選賽期近、各地選手紛紛準備赴港出席、惟查荷屬爪哇出席遠東運動會足球隊之正前鋒張顯元、在預選賽名單上有名、故張氏于本月十一日由爪哇趁荷輪芝巴德號赴港出席、該輪業已於十七日下午四時抵港、張抵埗後、即寄寓於對海九龍友人家、查張年少體壯、隸屬於泗水之中華足球隊、曾代表荷印足球隊出席遠東運動大會、該隊與日本對抗之役、以七比一大勝、張個人獨佔四城、博得旅菲華僑之讚美、彼不獨爲一擅於衝陣之前鋒、且擅長西洋拳術、短跑一項、在爪哇亦出名、最近曾以十秒八之成績、獲全泗水之百公尺冠軍、彼之雄心未已、據說、如有機會、擬與飛毛腿劉長春一較身手、三年前、在某役足球比賽、因勇於衝陣、撞斷左足、旋經名醫診治、已復元如昔、據張氏稱、吧城華力體育會之王忠信因病、已離吧城返孟加錫調養、或不能來港出席預選賽、張以來港、決爲南華而効力、任正中鋒之職、故南華南之陣勢畧有變更、李惠堂改充左輔、馮景祥仍居右輔、中衛線因劉梁李三將在特別銀牌決賽戰中、甚爲稱職、仍由此三人担任、張顯元將於下週上陣云、（南華新陣容）

鄭季良　李惠堂　張顯元　馮景祥　曹桂成
李國威　梁榮照　劉慶才
譚江柏　李天生
黃紀良

世運足球預選 星洲球員將參加
謝慶福等準備請假

我國參加世運足球預選賽、於四月在香港舉行、爲期甚近、上海與華北被選球員已紛紛準備赴港出席、全國體協會當局、並曾去電星洲促馬華健將蔡文禮等四人、依期到港出席、據最近接到蔡文禮來函稱、略謂、林志泉與梁禮安、（或即梁來佛）之能否到港、尚難決定、至彼本人與謝慶福、現正着手請假、約于本月底可首途來港、查蔡文禮原任正中衛職、後改充後衛、曾代表星洲出席馬來亞杯埠際比賽、去年彼與林榮亮、率隊返國、出席全運大會、旋轉往港菲兩地、現在星洲經營商業、謝慶福則歷任正中鋒與左輔職、雅號「新李惠堂」、曾代表星洲出席埠際賽多次、數年前返港、隨南華體育會足球隊征菲、屢建殊勳、去年彼隨蔡文禮等返國、出席全運會、屆時蔡謝二人抵港後、將加入南華効力云、

新式摺合 鷹眼牌鏡箱

諸君用此新式摺合鷹眼牌鏡箱。不必對光。可以拍得精美照片。快慢均可。橫直隨意。定價之廉尤爲驚人。

此新式鏡箱。小巧扁薄。携帶輕便。拍法最易。祇將鏡頭拉出。即可拍照。鏡頭快門均爲柯達著名出品。觀影匣寬大明晰。橫直可用。三脚架接箭有一處。每捲柯達六二〇號軟片。可拍二寸四分之一X三寸四分之一照片八張。

美商 柯達公司 上海 香港

中國國民黨廣東省執行委員會通告 字第　號

案查前經中央執行委員會西南執行部核准補辦之免除所備程序之黨員證書、其黨員屬於本市範圍者、曾於去年十二月廿七廿八兩日召集該項黨員在本會禮堂宣誓領證在案、見查當時因事未到宣誓者尚有一百八十餘名、自應再次舉行宣誓給證、茲定於本月廿日（即星期六）上午九時在本會禮堂宣誓分別給證、除分函外、仰下列各員依時前來舉行宣誓領證、免除所備黨員程序之黨員名單爲要、計開

丘崇魁　張資國　陳汝瑜　陳壽廷　潘沛霖　羅齋協　張鳳廷　李熙禧　陳秀廷　陳玉池　何乃杰　李鶴華　陳尚綱　黃祚明　鄭鸞星　李堯羽　張天濤
伍琚華　吳廷　中德清　李壽滋　雷霆揚　李學文　王衍祜　張宗潞　將道日　鄭奠邑　張柏年　溫啓明　溫濡如　溫伯修　吳伯言　陳森泉
陳志宣　鍾輝宇　鄭明輝　鄭壽仙　煌星　鄭堯曾　李世英　楊世軒　朱漁賓　余任之　張明緒　彭徽柔　覃端勳　徐叔孟　盧宗敏　盛奎運　李務
滋陸煒　姚興秀　鄭堯　黃炳泉　梁榮蕙　吳尚勢　林俠男　凌斯承　李菊卿　馮紹毅　梁啓瑞　丘民立　李冠芳　姚德潤　張上儒　劉耀常　超雲從
陳超伯　孔憲瑗　譚偉生　廝裕生　黃榮昌　畢承英　黃冠岳　盧文唐　玉書　吳維岳　陳熊光　溫緩瓊　譚庚瑜　林寶權　陳良然　亞十華　李白
華汪宗衍　鍾頌良　盛通達　陳清華　張浩泉　李杰　張兹庭　劉佛長　謝昭杰　甄天相　張景川　劉書萍　陳來加　陳榮捷　程華燦　馮耀祥　鄧倡猷
麥惠芳　汪樹棠　卞景耀　鄺璣法　梁棟　何安東　王頌　謝家驤　司徒作樑　黃澄秋　司徒林　容謙之　林熙昌　胡蔭之　梁伯紳　吳友德　張袞輝
慶鵬　林偉勛　勞偉廷　朱冊艮　陸詠勤　鄺年明　胡偉　周文瓊　周湘　杜梅和　陳漢韶　陳煥　黃宵安　謝勁夫　李仲傑　夏楚章　徐中偉　黃彩闊
陳文鳳　伍長伯　徐汝　盧汝鎔　曹傳誠　李國　盧德　高志　葉筱蘇　金玉予　黃鏞菁　葉志超　鄧灌邦　陳汝湘　陳錫鈞　蘇無逸　陳曼凌　范時瓊　麥歐
培熙　關毓麟　麥靈　衛祿　余子高　陳燦

廣州龍門學會通告

本會定由本月十日起至廿三日止舉行新舊會員登記凡我邑留省同學務請依期登記爲盼 登記地點 惠愛東長興里三號丘志宏君處 時間 每日下午二時至四時星期日全日 〔六〕

國民革命軍第一集團軍總司令部副官處啓事

本部前發之汽車軍用標誌懸用日久間有遺失及破爛現奉准從新製就銅質長方形藍底左嵌電白總字右嵌號碼標誌一種并定由三月廿日起至四月廿日止爲換發時期除分函各部隊機關換發外特此聲明過期作廢 〔六八一〕

招聘教授廣東語

資格，以語，英語，北京語此二種語之中能兼通一語者以女性爲合格薪金從優願意者於每日上午八時至下午四時請來面訂 一切沙面英租界八十五號二樓興中公司啓 〔九六一〕

廣東省銀行廣告

本行西堤辦事處定於三月十五日遷往本市光復南路第七十一號更名爲廣東省銀行西關辦事處特此廣告 〔五二一〕

廣東省銀行廣告

本行西關辦事處遷址光復南路第七十一號現對營業積極擴充所有後開一切業務凡欲就近前往交易者希照本行營業時間前往接洽辦理無任歡迎 計開 往來存欵 特別往來存欵 暫寺存欵 定期存欵 買賣外國貨幣 匯駁香港汕頭北海海口梅菉韶州南雄江門中山惠陽各處欵項 〔一二六〕

商辦廣東銀行廣州分行開投產業通告

本行產業奉准由三月二十三日每日下午二時在西堤大馬路本行內當衆開投但每日應投之產業另挨次分段編列預先佈告粘貼行內另將產業底價及開投辦法印寄外特再通告如欲投置產業者請即移玉來行取閱辦法競投爲荷 〔〇四一〕

特價預約

袁了凡王鳳洲 綱鑑合編 精裝二巨冊 二千餘頁 定價國幣三元 預約祇收一元一角

印鸞章校 明鑑 精裝一巨冊 六百餘頁 定價一元二角 預約祇收八角四分

印鸞章編 清鑑 精裝一巨冊 一千餘頁 定價一元八角 預約祇收一元二角六分

以上三種原價六元 合訂三元六角 加贈（價值一元六角之）王船山讀通鑑論一部

「上起周室下訖清代爲中國最完美之史書」

上列三種 預約四月底止 五月底出書 樣張備索

銅版 四書五經讀本 精裝三巨冊 一千餘頁 定價國幣三元 預約祇收國幣一元

四書五經。爲我國國學之寶藏。士林通誦。數千年如一日。本局以重金覓得殿版全部。用照相銅版景印。與眞本絲毫無二。供之同好。以期普及。

銅版景印與衆不同

大學……朱熹注
中庸……朱熹注
論語……朱熹注
孟子……朱熹注
周易……朱熹注
書經……蔡沈注
詩經……朱熹注
禮記……陳澔注
春秋 左傳 穀梁傳 公羊傳

本書無一錯字。與鉛印本及石印本之魚豕百出者。誠有霄壤之別。且定價特廉。殿版非百數元不辦。今可以一元得之。

預約三月底截止 四月底出書 時間短促預定請速

世界書局發行 一〇五一

大衆實用 辭林 人人適用

搜羅名詞十萬條 條條實用 增加補編 出書在即 預約期將滿 本月底止

精裝一冊 價洋三元 預約一元五角 寄費掛號二角三分

增加補編 故展至三月出書 樣張備索

世界書局

廣解 論語讀本

仿古大字精印 全書凡四百頁 精裝一厚冊

定價國幣七角 「試閱本祇收三角 每人限購一部」

四書人人應讀 苦於不易瞭解 舊本雖有註釋 然終不甚透徹 且價頗昂 本書講解之詳 取價之廉 空前未有

正文一段。不過數十字。而講解至少數百字。多至千數字。反復詳盡。莫過於此。字體之大。講解之詳。得未會有。

——是一部十分詳盡的「論語教學法」

（寄費每冊五分 掛號另加八分）

下列兩種 學庸讀本 孟子讀本 不日出版

世界書局